

BALANÇO SOCIAL E PATRIMONIAL EXERCÍCIO - 2024



- **SEDE + POS** - Rua Cussy Junior, 13-30 • Centro • CEP: 17015-022 • Bauru/SP • F: (14) 3234-1642 ou F: (14) 3234-8451 • e-mail: fundato@fundato.org.br e pos@fundato.org.br
- **CARE - AEROPORTO** - Rua Ignacio Alexandre Nasralla, 04-21 • Jd. Amália • CEP: 17017-260 • Bauru/SP • F: (14) 3234-8451 • e-mail: facol@fundato.org.br
- **CITE - BELA VISTA + SEID** - Rua Rui Barbosa, 17-51 • Vl. S. João da Boa Vista • CEP: 17060-430 • Bauru/SP • F: (14) 3238-8100 ou F: (14) 3222-7417 • e-mail: cite02@fundato.org.br e seid@fundato.org.br
- **CITE STA. CÂNDIDA** - Rua Lázaro Cleto, 01-43 • Pq. Sta. Cândida • CEP: 17057-662 • Bauru/SP • F: (14) 3218-7846 • e-mail: cite@fundato.org.br



FUNDAÇÃO TOLEDO

Rua: Cussy Junior 13-30 - Centro – CEP: 17015-020 – Bauru- SP- Fone: (14) 3234-1642 fundato@fundato.org.br

DIRETORIA EXECUTIVA:

Diretor Presidente: Nathália Maria de Figueiredo Caligaris e Toledo

Diretor Administrativo: Ana Maria Leite Toledo

Diretor Financeiro: José Carlos Augusto Fernandes

Gerente Geral: Edemilson Arias Pinotti

Assistente Social Coordenadora: Andréa Ferreguti

Conselho Curador:

Presidente: Maria Helena Caligaris

Alexandre de Toledo Lemes Soares

Antônia Boldarini de Godoy

Claudia Aparecida de Toledo Soares Cintra

Conselho Fiscal:

- Edson Kiyotaba Y. Mitsuya
- Sandra Regina Fiocco
- Roberval Modesto da Cunha

Suplentes:

- Renato Delicato Zaiden
- Bento Barbosa Cintra Melo
- Helenir Latanzio

Recursos Públicos Recebidos: Prefeitura Municipal de Bauru, Fundo Municipal dos Direitos das Crianças e Adolescentes, Conselho Municipal da Assistência Social, Fundo Municipal do Esporte e Recursos Estaduais e Federais.

APRESENTAÇÃO

Em conformidade com o artigo 49 do Estatuto Social da Fundação Toledo, a Diretoria Executiva – gestão 2024-2026 – apresenta ao Egrégio Conselho Curador o Balanço Social e o Balanço Patrimonial referentes ao exercício de 2024.

O presente relatório tem como objetivo principal demonstrar, de forma quantitativa e qualitativa, as ações realizadas, as metas alcançadas e os resultados obtidos em consonância com a Política de Assistência Social do Município de Bauru.

Atualmente, a Fundação conta com quatro unidades em funcionamento, por meio das quais são executados cinco serviços tipificados e dois programas voltados ao atendimento de crianças, adolescentes, idosos, famílias, pessoas com deficiência e outros grupos em situação de vulnerabilidade social, com direitos violados, visando à superação de riscos e desigualdades.

Mesmo de forma sucinta, destacam-se os principais resultados por unidade:

- **Instituto CITE – Centro de Interação Social Santa Cândida:** execução de dois serviços, sendo o Serviço de Convivência e Fortalecimento de Vínculos para Crianças e adolescentes;
- **Instituto CITE – Unidade Bela Vista:** atuação com o Serviço de Convivência e Fortalecimento de Vínculos para crianças, adolescentes e idosos, além do Serviço de Proteção Social Especial para Pessoas com Deficiência, Idosas e suas Famílias;
- **Instituto CARE – Centro:** desenvolvimento do Programa de Orientação da Rede de Proteção Social Especial;
- **Instituto CARE – Unidade Aeroporto:** execução do Serviço de Acolhimento em Família Acolhedora;

As atividades foram sustentadas por recursos provenientes das esferas municipal, estadual e federal, garantindo a cobertura de despesas com pessoal e manutenção. Além disso, investimentos com recursos próprios possibilitaram melhorias na infraestrutura e apoio financeiro complementar.

1 – Identificação

INSTITUTO: CITE SANTA CÂNDIDA

Endereço: Rua Lázaro Cleto, Nº. 1- 43 - Parque Santa Cândida.

Fone: (14) 3218-7846

E-mail: cite@fundato.org.br

SERVIÇO ASSISTENCIAL:

1. Serviço de Convivência e Fortalecimento de Vínculos para Crianças de 03 a 06 anos;
2. Serviço de Convivência e Fortalecimento de Vínculos para Crianças e Adolescentes de 06 a 15 anos;

Equipe técnica: Composta por 03 assistentes sociais e 01 psicóloga;

Equipe de apoio: Composta por 01 cozinheira, 01 auxiliar de cozinha, 05 educadoras sociais, 01 cuidadora, 02 auxiliares de limpeza e 01 motorista, 01 auxiliar administrativo.

2 – Apresentações dos serviços desenvolvidos:

2.1 - SERVIÇO DE CONVIVÊNCIA E FORTALECIMENTO DE VÍNCULOS PARA CRIANÇAS DE 03 A 06 ANOS.

2.1.1 - Objetivos:

Objetivo Geral:

Fortalecer a convivência familiar e comunitária promovendo a integração e a troca de experiências, valorizando o sentido de vida coletiva pautando-se na defesa e proteção aos direitos sociais e desenvolvimento de capacidades dos usuários, prevenindo a ocorrência de risco social e complementando o trabalho social com a família.

Objetivos Específicos:

- Valorizar a cultura de famílias e comunidades locais, pelo resgate de seus brinquedos e brincadeiras e a promoção de vivências lúdicas;
- Desenvolver estratégias para estimular e potencializar recursos de crianças com deficiência e o papel das famílias e comunidade no processo de proteção social;
- Criar espaços de reflexão sobre o papel das famílias na proteção das crianças e no processo de desenvolvimento infantil;
- Assegurar espaços de convívio familiar e comunitário e o desenvolvimento de relações de afetividade e sociabilidade;
- Promover e qualificar a interação adulto-criança, gerando fortalecimento de vínculos entre eles, por meio de estímulos de afeto, cuidado responsivo e exercitando as competências do adulto cuidador para promover o desenvolvimento das crianças;

Meta de atendimento: 30 crianças, com idades entre 03 a 06 anos, referenciadas pelo CRAS Santa Cândida.

2.1.2 - Quadro demonstrativo da movimentação de usuários no ano de 2024:

Movimento de usuários	Ano 2024
Inseridos	08
Desligados	19
Lotação	17

MOTIVOS DOS DESLIGAMENTOS – Ano 2024	QUANTIDADE
Mudança de território/bairro - região de abrangência;	03
Idade limite para participação no Serviço e foram transferidas para o SCFV de 6 a 14 anos	07
Crianças foram matriculadas na EMEI em período integral	07
Outros	02
TOTAL	19

2.1.3 - Quadro estatístico das atividades realizadas em 2024.

Gráfico 01 – Demonstração dos motivos pelos quais as crianças foram desligadas durante o ano:

Gráfico 02 - Demonstração das atividades desenvolvidas junto às crianças do serviço, atividades estas divididas por áreas de estímulo e temáticas trabalhadas:

Gráfico 01

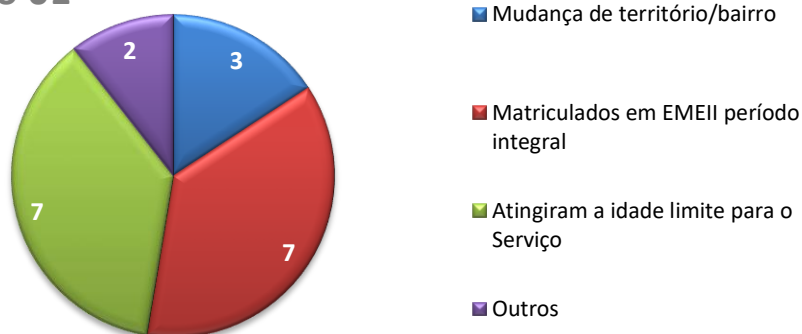

Total de desligamentos: 19

Gráfico 02

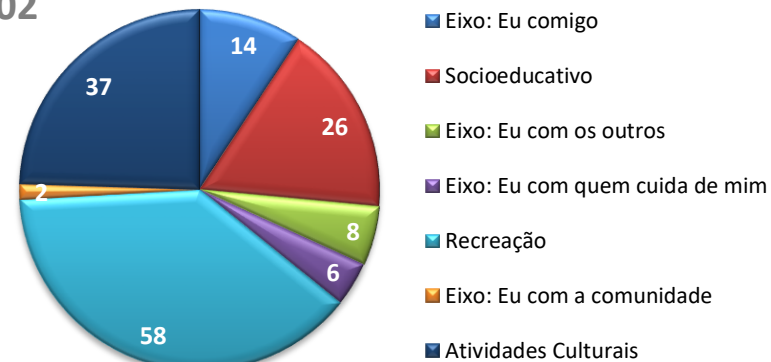

Total geral: 151

Gráfico 03 – Demonstração das atividades desenvolvidas pelo setor de Serviço Social junto aos usuários do serviço:

Gráfico 04 – Atividades realizadas junto às crianças e suas respectivas mães/responsáveis objetivando o fortalecimento de vínculo:

Gráfico 03

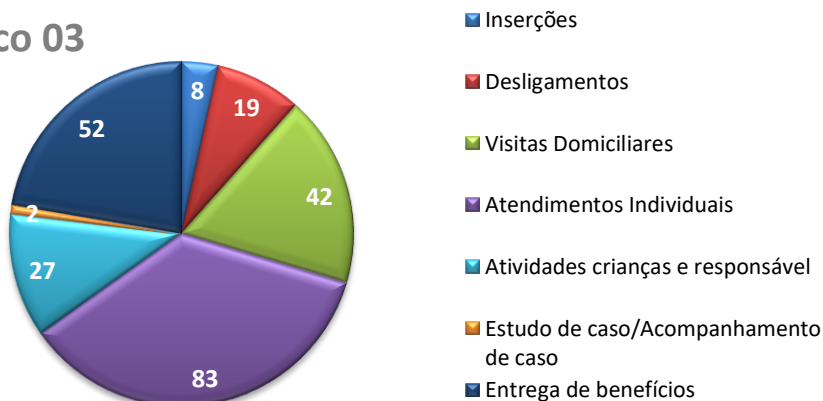

Total geral das ações: 233

Gráfico 04

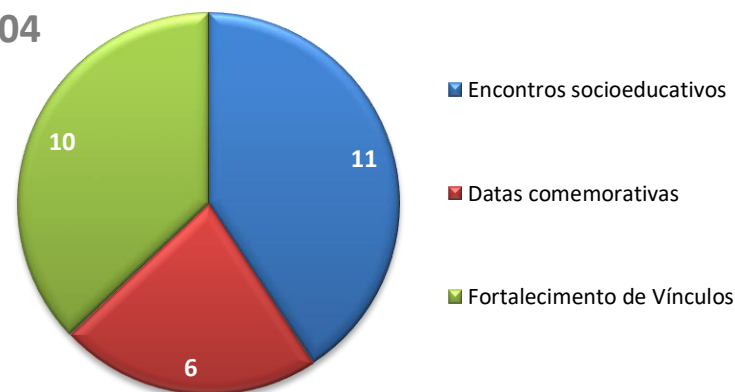

Total geral das atividades: 27

Gráfico 05 – Demonstração das refeições servidas:

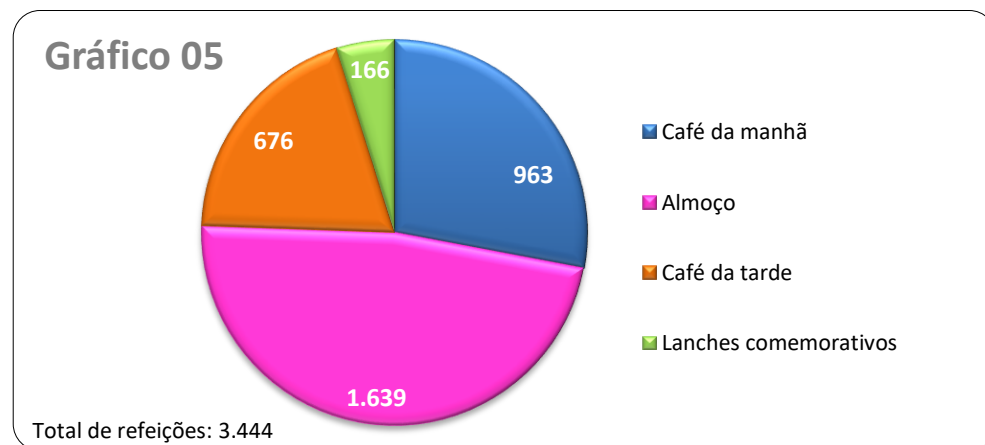

2.2 – SERVIÇO DE CONVIVÊNCIA E FORTALECIMENTO DE VÍNCULOS PARA CRIANÇAS E ADOLESCENTES DE 06 A 15 ANOS.

2.2.1 - Objetivos:

Objetivo Geral:

Ofertar o serviço em complementação ao trabalho social com famílias desenvolvido pelos CRAS para fortalecimento do protagonismo e autonomia, da convivência familiar e comunitária como forma de prevenção das situações de risco social tais como segregação e institucionalização.

Objetivo Específico:

- Prevenir a institucionalização e a segregação de crianças e adolescentes, em especial das pessoas com deficiência, assegurando o direito à convivência familiar e comunitária;

- Promover acessos a benefícios e serviços socioassistenciais, fortalecendo a rede de proteção social de assistência social nos territórios;
- Promover acessos a serviços setoriais, em especial políticas de educação, saúde, cultura, esporte e lazer existentes no território, contribuindo para o usufruto dos usuários aos demais direitos;
- Oportunizar o acesso às informações sobre direitos e sobre participação cidadã, estimulando o desenvolvimento do protagonismo dos usuários;
- Possibilitar a ampliação do universo informacional, acesso a experiências e manifestações artísticas, culturais, esportivas e de lazer, bem como estimular o desenvolvimento de potencialidades, habilidades, talentos e propiciar sua formação cidadã;
- Favorecer o desenvolvimento de atividades intergeracionais, propiciando trocas de experiências e vivências, fortalecendo o respeito, a solidariedade e os vínculos familiares e comunitários;
- Assegurar espaços de referência para o convívio grupal, comunitário e social para relações de afetividade, solidariedade e respeito mútuo, desenvolvimento de potencialidades, habilidades e talentos

Meta de atendimento: 225 crianças e adolescentes de 06 a 15 anos, referenciadas pelo CRAS Santa Cândida.

2.2.2 - Quadro demonstrativo da movimentação de usuários:

Movimento de usuários	Ano 2024
Inseridos	46
Desligados	51
Lotação Atual	215

2.2.3 - Quadro estatístico das atividades realizadas:

Gráfico 06 – Motivos pelos quais as crianças e adolescentes foram desligados durante o ano:

Gráfico 07 – Atividades desenvolvidas pelo serviço social junto às crianças e adolescentes no serviço:



Gráfico 08 – Atividades desenvolvidas pela psicologia junto às crianças e adolescentes:

Gráfico 09 – Oficinas e atividades, bem como temáticas relacionadas e efetivadas através de atividades desenvolvidas pelos educadores junto às crianças e adolescentes:



Gráfico 10 – Demonstrativo da quantidade benefícios concedidos as famílias usuárias do serviço durante o ano:

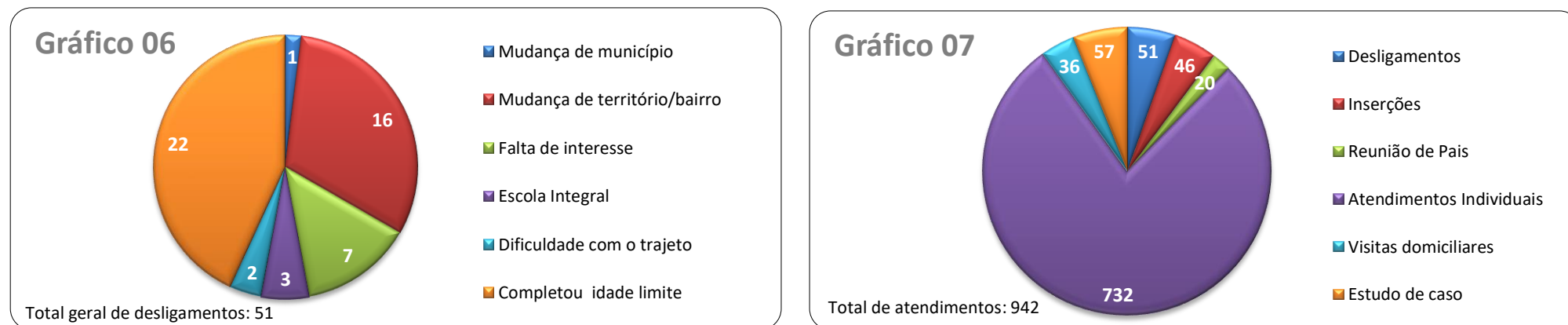

Gráfico 11 – Demonstrativo das refeições servidas:

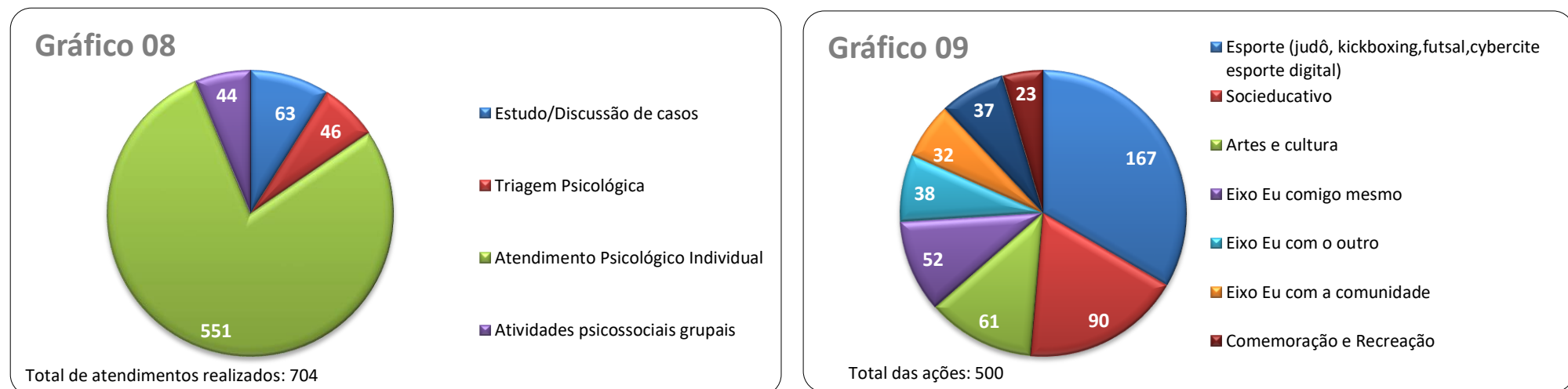

SERVIÇO DE CONVIVÊNCIA E FORTALECIMENTO DE VÍNCULOS PARA CRIANÇAS DE 03 A 06 ANOS

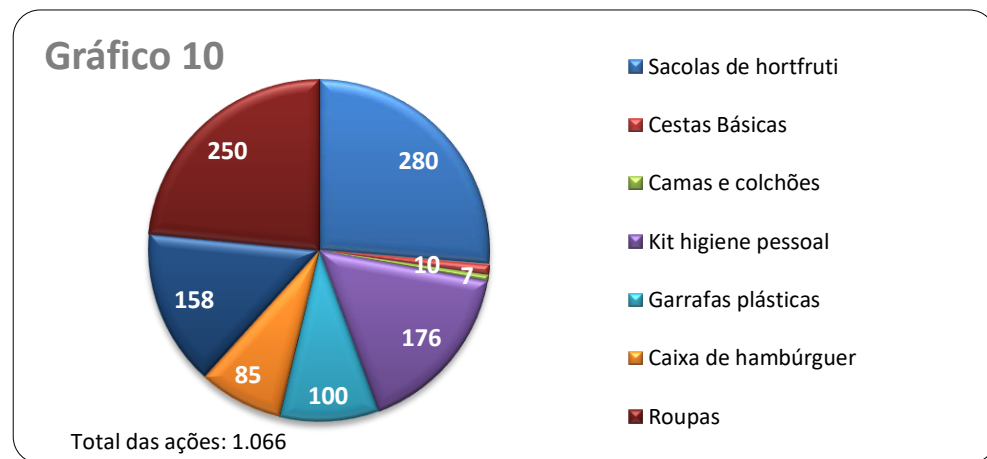
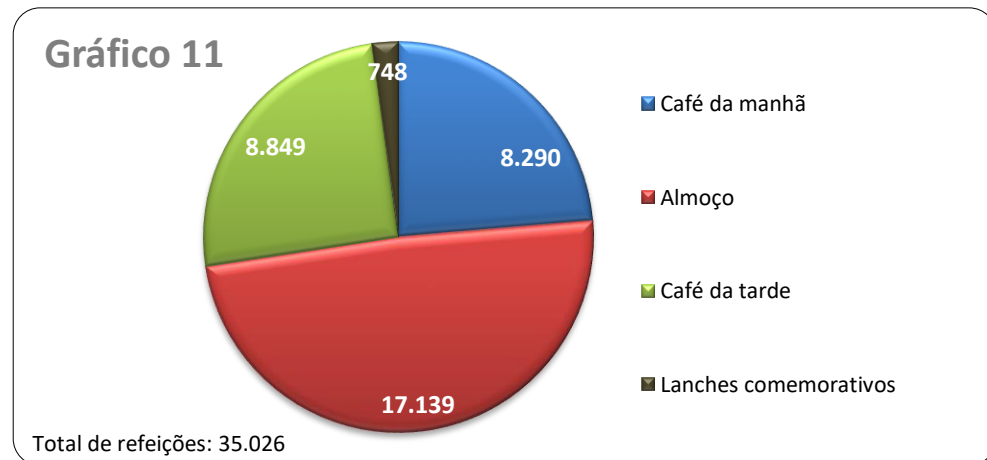
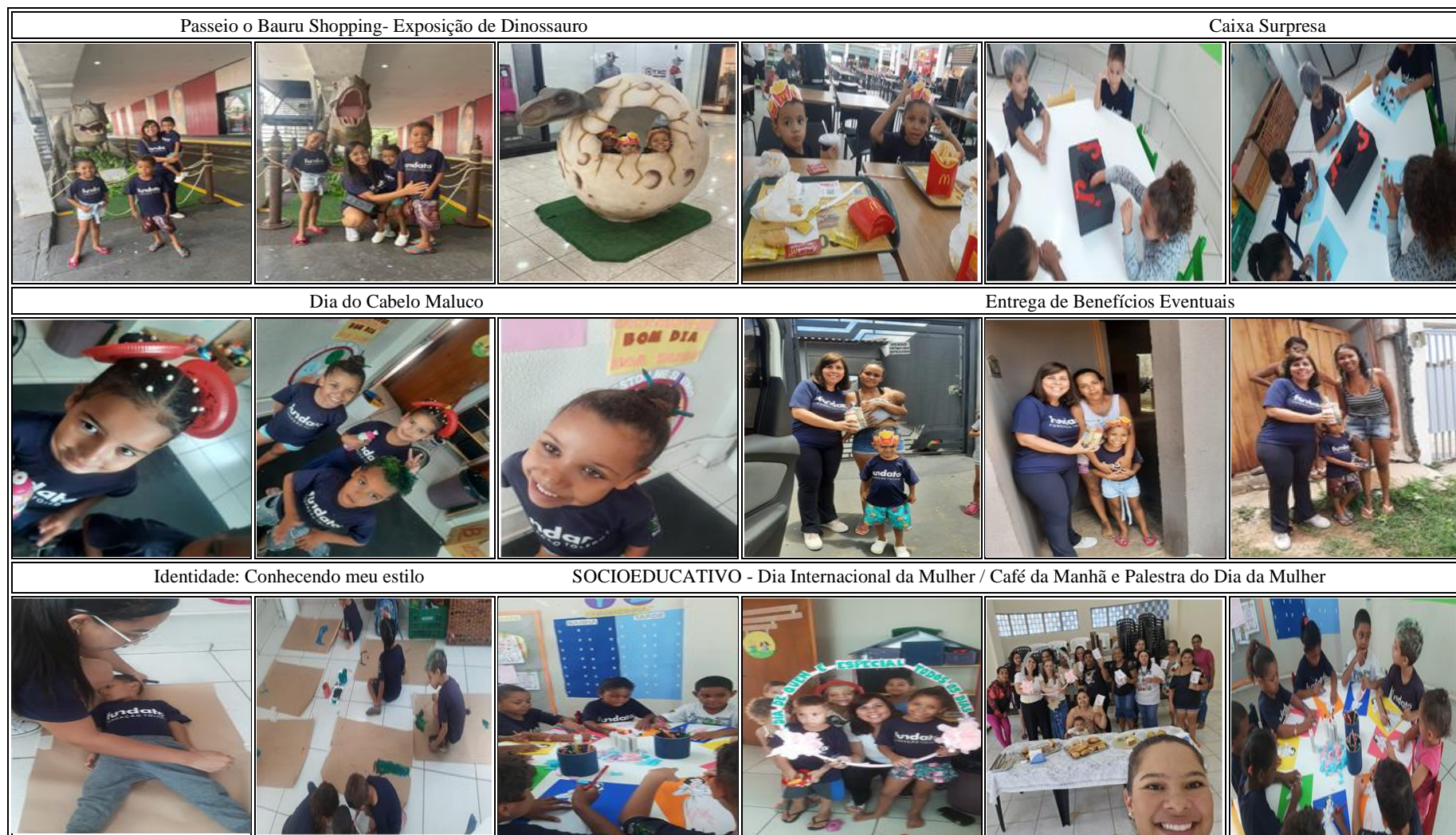

- **SEDE - ADMINISTRAÇÃO** - Rua Cussy Junior, 13-30 • Centro • 17015-022 • Bauru/SP • F: (14) 3234-1642 • fundato@fundato.org.br
- **CARE - AEROPORTO** - Rua Ignacio Alexandre Nasralla, 04-21 • Jd. Amália • 17017-260 • Bauru/SP • F: (14) 3234-8451 • facol@fundato.org.br
- **BELA VISTA** - Rua Rui Barbosa, 17-51 • Vl. S. João da Boa Vista • 17060-430 • Bauru/SP • F: (14) 3222-7417 • seid@fundato.org.br
- **CENTRO** - Rua Cussy Junior, 13-30 • Centro • 17015-022 • Bauru/SP • F: (14) 3234-1642 • pos@fundato.org.br
- **CITE - BELA VISTA** - Rua Rui Barbosa, 17-51 • Vl. S. João da Boa Vista • 17060-430 • Bauru/SP • F: (14) 3238-8100 • cite02@fundato.org.br
- **STA. CÂNDIDA** - Rua Lázaro Cleto, 01-43 • Pq. Sta. Cândida • 17057-662 • Bauru/SP • F: (14) 3218-7846 • cite@fundato.org.br
- **NPJ - FALCÃO** - Rua Antônio da Silva Souto, 02-06 • Vl. Pacífico • 17050-510 • Bauru/SP • F: (14) 2107-5032 • escritoriojuridico@fundato.org.br



- **SEDE - ADMINISTRAÇÃO** - Rua Cussy Junior, 13-30 • Centro • 17015-022 • Bauru/SP • F: (14) 3234-1642 • fundato@fundato.org.br
- **CARE - AEROPORTO** - Rua Ignacio Alexandre Nasralla, 04-21 • Jd. Amália • 17017-260 • Bauru/SP • F: (14) 3234-8451 • facol@fundato.org.br
- **BELA VISTA** - Rua Rui Barbosa, 17-51 • Vl. S. João da Boa Vista • 17060-430 • Bauru/SP • F: (14) 3222-7417 • seid@fundato.org.br
- **CENTRO** - Rua Cussy Junior, 13-30 • Centro • 17015-022 • Bauru/SP • F: (14) 3234-1642 • pos@fundato.org.br
- **CITE - BELA VISTA** - Rua Rui Barbosa, 17-51 • Vl. S. João da Boa Vista • 17060-430 • Bauru/SP • F: (14) 3238-8100 • cite02@fundato.org.br
- **STA. CÂNDIDA** - Rua Lázaro Cleto, 01-43 • Pq. Sta. Cândida • 17057-662 • Bauru/SP • F: (14) 3218-7846 • cite@fundato.org.br
- **NPJ - FALCÃO** - Rua Antônio da Silva Souto, 02-06 • Vl. Pacífico • 17050-510 • Bauru/SP • F: (14) 2107-5032 • escritoriojuridico@fundato.org.br

SERVIÇO DE CONVIVÊNCIA E FORTALECIMENTO DE VÍNCULOS PARA CRIANÇAS E ADOLESCENTES DE 06 A 15 ANOS

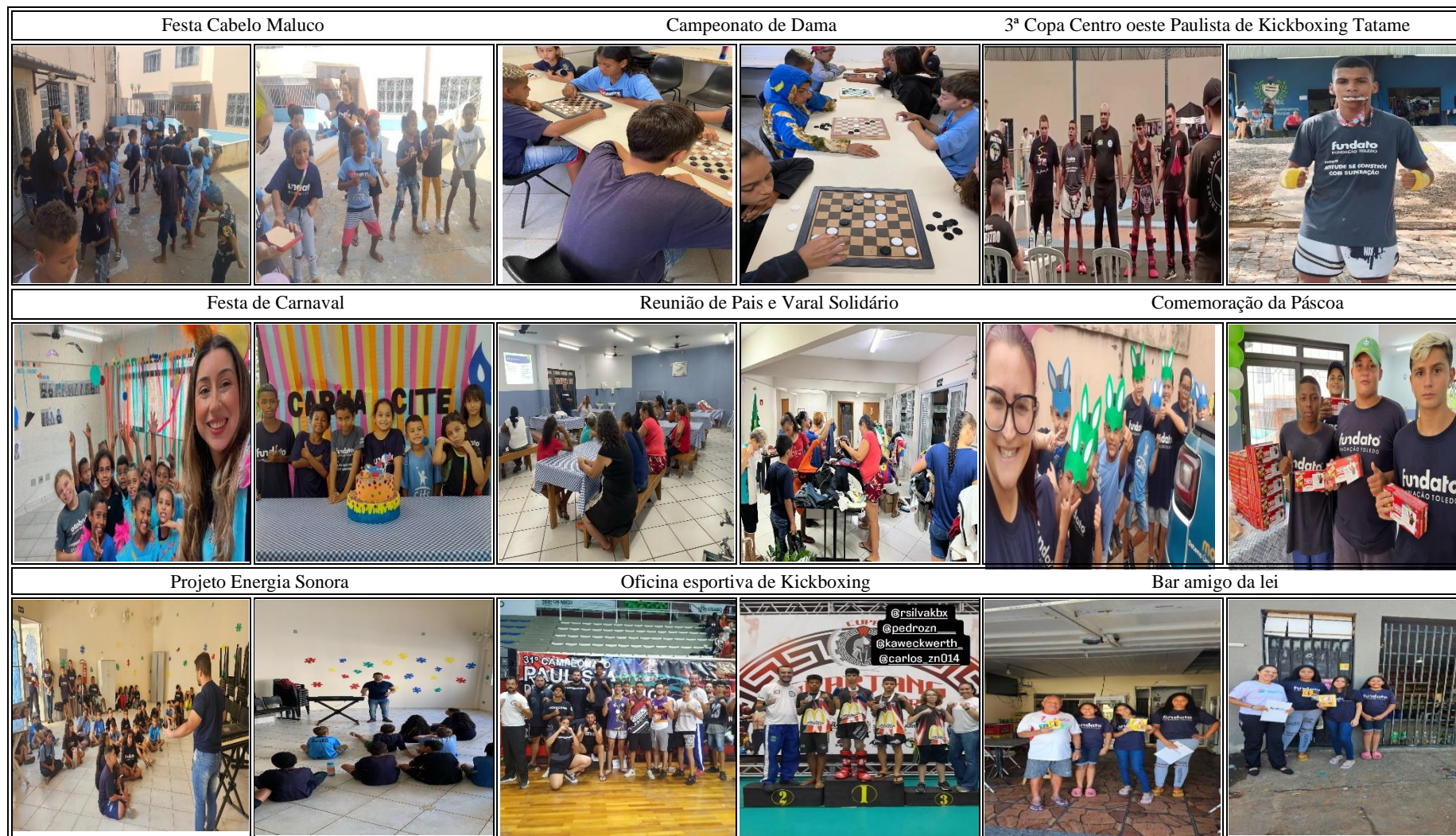

- **SEDE - ADMINISTRAÇÃO** - Rua Cussy Junior, 13-30 • Centro • 17015-022 • Bauru/SP • F: (14) 3234-1642 • fundato@fundato.org.br
- **CARE - AEROPORTO** - Rua Ignacio Alexandre Nasralla, 04-21 • Jd. Amália • 17017-260 • Bauru/SP • F: (14) 3234-8451 • facol@fundato.org.br
- **BELA VISTA** - Rua Rui Barbosa, 17-51 • Vl. S. João da Boa Vista • 17060-430 • Bauru/SP • F: (14) 3222-7417 • seid@fundato.org.br
- **CENTRO** - Rua Cussy Junior, 13-30 • Centro • 17015-022 • Bauru/SP • F: (14) 3234-1642 • pos@fundato.org.br
- **CITE - BELA VISTA** - Rua Rui Barbosa, 17-51 • Vl. S. João da Boa Vista • 17060-430 • Bauru/SP • F: (14) 3238-8100 • cite02@fundato.org.br
- **STA. CÂNDIDA** - Rua Lázaro Cleto, 01-43 • Pq. Sta. Cândida • 17057-662 • Bauru/SP • F: (14) 3218-7846 • cite@fundato.org.br
- **NPJ - FALCÃO** - Rua Antônio da Silva Souto, 02-06 • Vl. Pacífico • 17050-510 • Bauru/SP • F: (14) 2107-5032 • escritoriojuridico@fundato.org.br



1 – Identificação

INSTITUTO: CITE BELA VISTA

Endereço: Rua Rui Barbosa, 17-51 – São João da Boa Vista – CEP: 17060- 430 Bauru

Fone: (14) 3238-8100

E-mail: cite02@fundato.org.br

SERVIÇO ASSISTENCIAL:

1. Serviços de Convivência e Fortalecimento de vínculos para crianças e adolescentes de 06 a 15 anos;
2. Serviço de Convivência e Fortalecimento de vínculos para idosos.

Equipe técnica: Composta por: 02 assistentes sociais e 01 psicóloga.

Equipe de apoio: Composta por: 03 Educadores, 01 auxiliar de limpeza, 01 cozinheira, 01 auxiliar de cozinha e 01 cuidadora.

2 - Apresentação dos serviços desenvolvidos:

2.1 SERVIÇO DE CONVIVÊNCIA E FORTALECIMENTO DE VÍNCULOS PARA CRIANÇAS E ADOLESCENTES DE 06 A 15 ANOS.

Meta de atendimento: 100 crianças e adolescentes, provenientes do território de abrangência, referenciadas pelo CRAS IX de Julho.

2.1.1 - Quadro descritivo da movimentação de usuários.

Movimentação de usuários	2024
Inseridos	41
Desligados	42
Lotação atual	104

2.1.2 - Gráficos estatísticos das atividades realizadas:

Gráfico 01 – Motivos dos desligamentos das crianças e adolescentes:

Gráfico 02 – Relação da quantidade de refeições servidas para as crianças e adolescentes:



Gráfico 03 – Demonstrativos das atividades desenvolvidas pelo Setor de PSICOLOGIA junto às crianças e adolescentes:



Gráfico 04 – Demonstrativo estatístico das atividades desenvolvidas pelos EDUCADORES junto às crianças e adolescentes do Serviço:

Gráfico 05 – Atividades desenvolvidas pelo Serviço Social junto às famílias

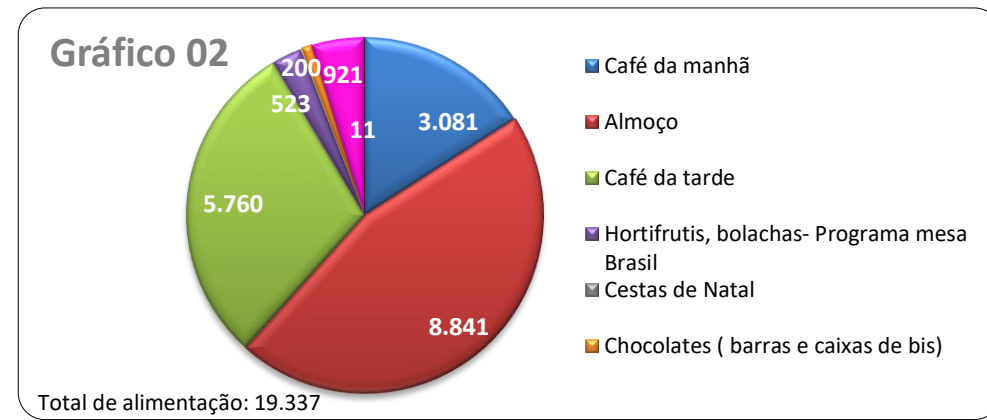
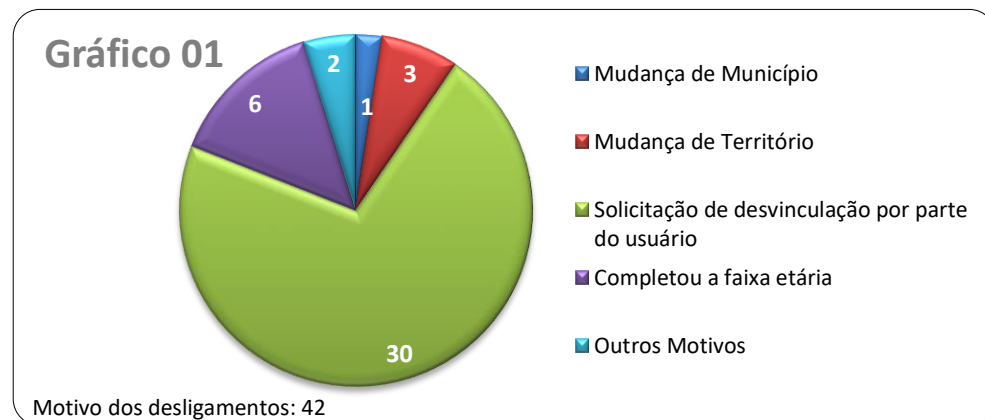

3. - SERVIÇO DE CONVIVÊNCIA E FORTALECIMENTO DE VÍNCULOS PARA IDOSOS.

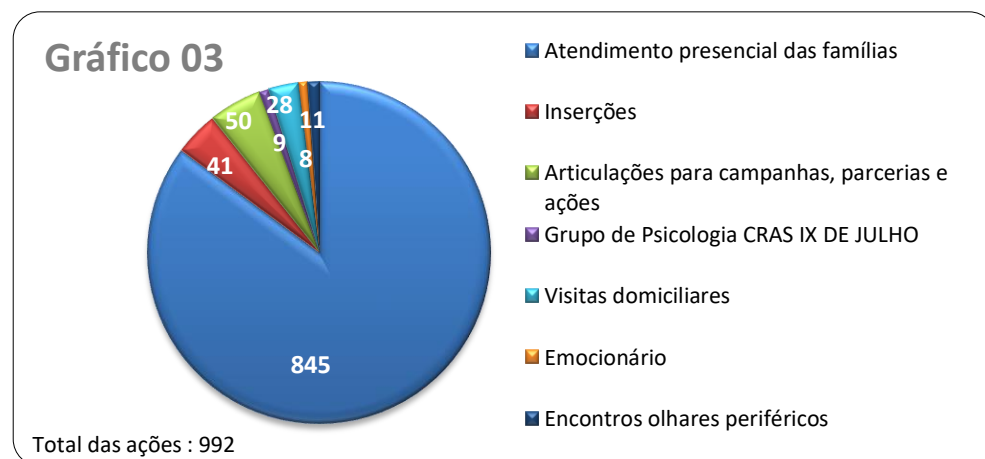
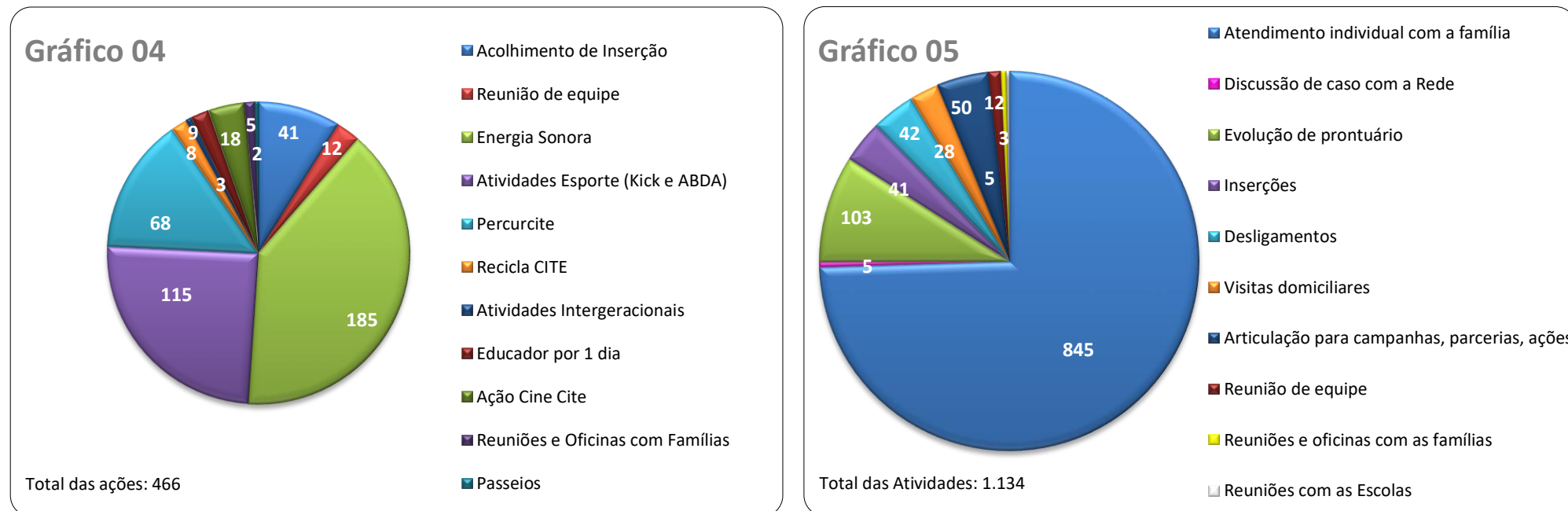
3.1 – Objetivos:

- Fortalecer a convivência familiar e comunitária promovendo a integração e a troca de experiências, valorizando o sentido de vida coletiva pautando-se na defesa e proteção aos direitos sociais desenvolvimento de capacidade dos usuários, prevenindo a ocorrência de risco social e complementando o trabalho social com a família;

- Contribuir para um processo de envelhecimento ativo, saudável e autônomo;
- Assegurar espaço de encontro para as pessoas idosas e encontros intergeracionais de modo a promover a sua convivência familiar e comunitária;
- Detectar necessidades e motivações e desenvolver potencialidades e capacidades para novos projetos de vida;
- Propiciar vivências que valorizam as experiências e que estimulem e potencializem a condição de escolher e decidir, contribuindo para o desenvolvimento da autonomia e protagonismo social da pessoa idosa.

Meta de atendimento: 90 Idosos das regiões territorialidades pelo Centro de Referência de Assistência Social/CRAS, Nove de Julho e Jd. Ferraz.

3.1.1- Gráfico estatístico das atividades realizadas:

Gráfico 06 – Demonstrativo de lotação:

Gráfico 07 – Demonstrativo das ações desenvolvidas pelo Educador Social:



Gráfico 08 - Demonstrativo de participação das atividades por objetivo.

Gráfico 09 - Demonstrativo de participação por atividade.

Gráfico 10 – Demonstrativo das ações desenvolvidas pelo Serviço Social:

Gráfico 08

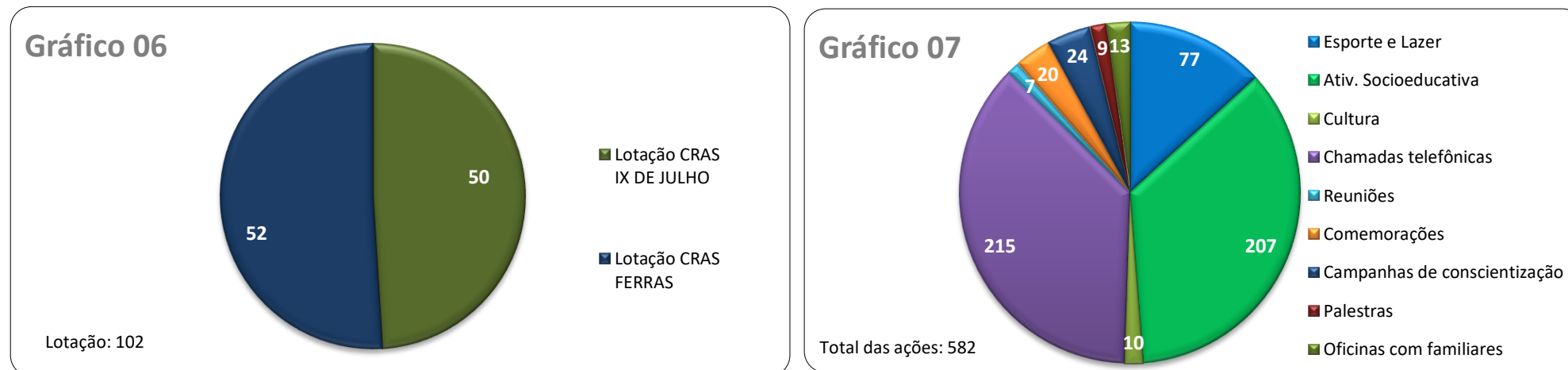

Gráfico 09



Gráfico 10

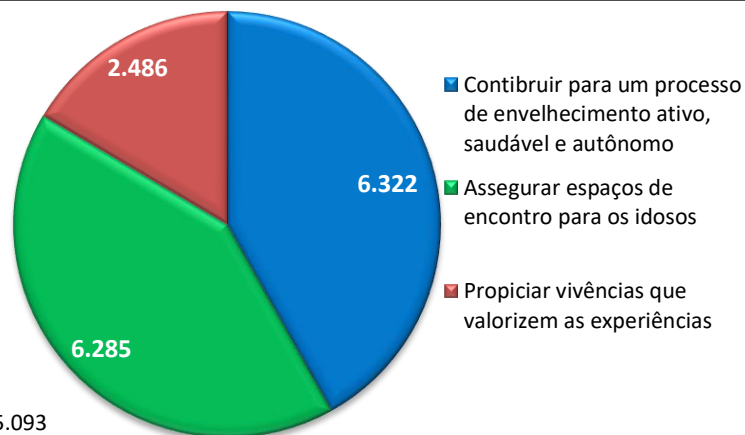

SERVIÇO DE CONVIVÊNCIA E FORTALECIMENTO DE VÍNCULOS DE 06 A 15 ANOS

Retorno Atividades	Festival ABDA	Carnate	1º Mulheres em Movimento	Concurso Percucite	Oficina Páscoa
Educador por 1 dia	Projeto O Tempo Voa	Apresentação Percucite	Encontro da Família	Dia do Brincar	Oficina de Kickboxing
Festa Junina	Férias no Horto	Piquenique	Jogo de tabuleiro	Atividade Intergeracional	Pintura Pedagógica

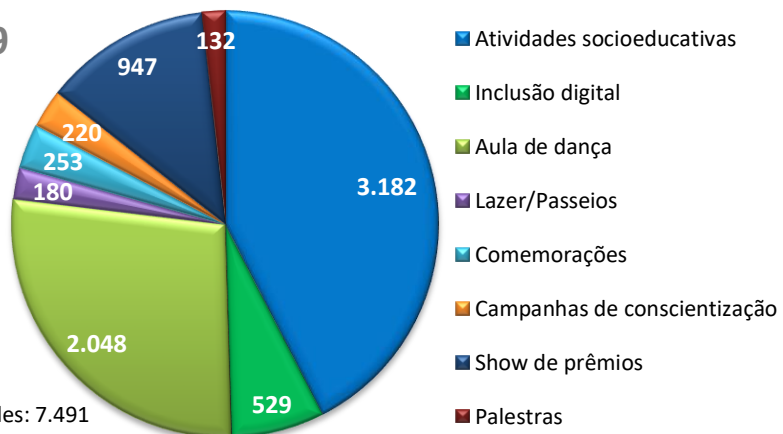
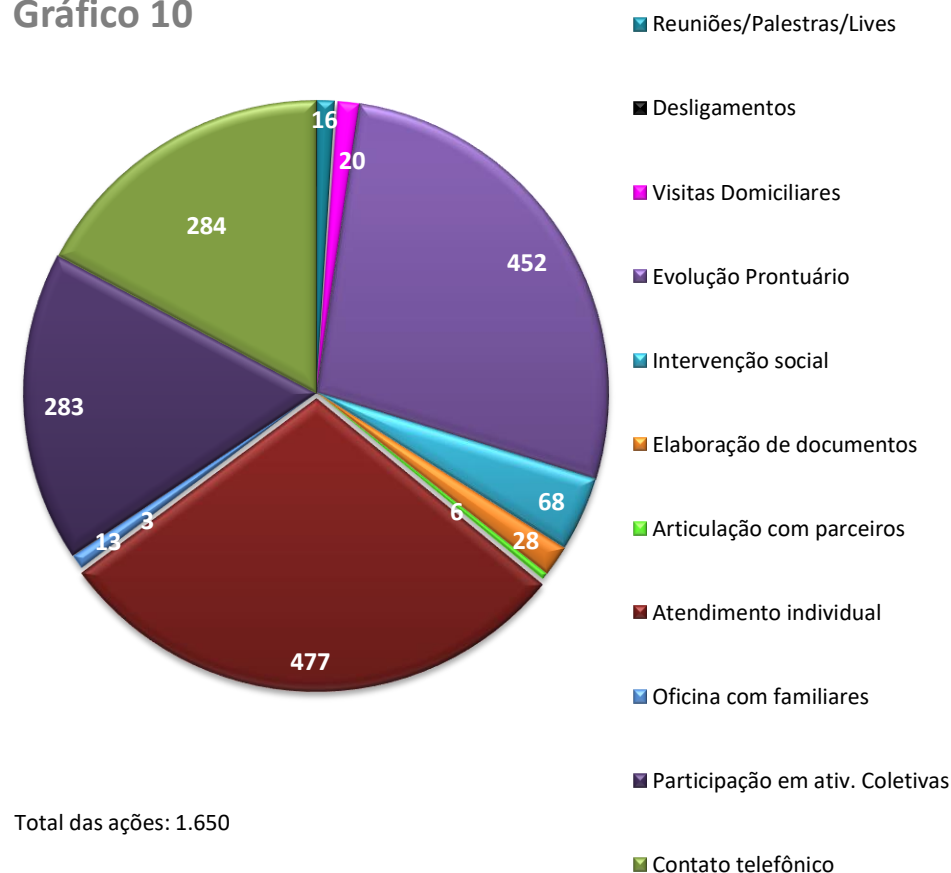
- **SEDE - ADMINISTRAÇÃO** - Rua Cussy Junior, 13-30 • Centro • 17015-022 • Bauru/SP • F: (14) 3234-1642 • fundato@fundato.org.br
- **CARE - AEROPORTO** - Rua Ignacio Alexandre Nasralla, 04-21 • Jd. Amália • 17017-260 • Bauru/SP • F: (14) 3234-8451 • facol@fundato.org.br
- **BELA VISTA** - Rua Rui Barbosa, 17-51 • Vl. S. João da Boa Vista • 17060-430 • Bauru/SP • F: (14) 3222-7417 • seid@fundato.org.br
- **CENTRO** - Rua Cussy Junior, 13-30 • Centro • 17015-022 • Bauru/SP • F: (14) 3234-1642 • pos@fundato.org.br
- **CITE - BELA VISTA** - Rua Rui Barbosa, 17-51 • Vl. S. João da Boa Vista • 17060-430 • Bauru/SP • F: (14) 3238-8100 • cite02@fundato.org.br
- **STA. CÂNDIDA** - Rua Lázaro Cleto, 01-43 • Pq. Sta. Cândida • 17057-662 • Bauru/SP • F: (14) 3218-7846 • cite@fundato.org.br
- **NPJ - FALCÃO** - Rua Antônio da Silva Souto, 02-06 • Vl. Pacífico • 17050-510 • Bauru/SP • F: (14) 2107-5032 • escritoriojuridico@fundato.org.br

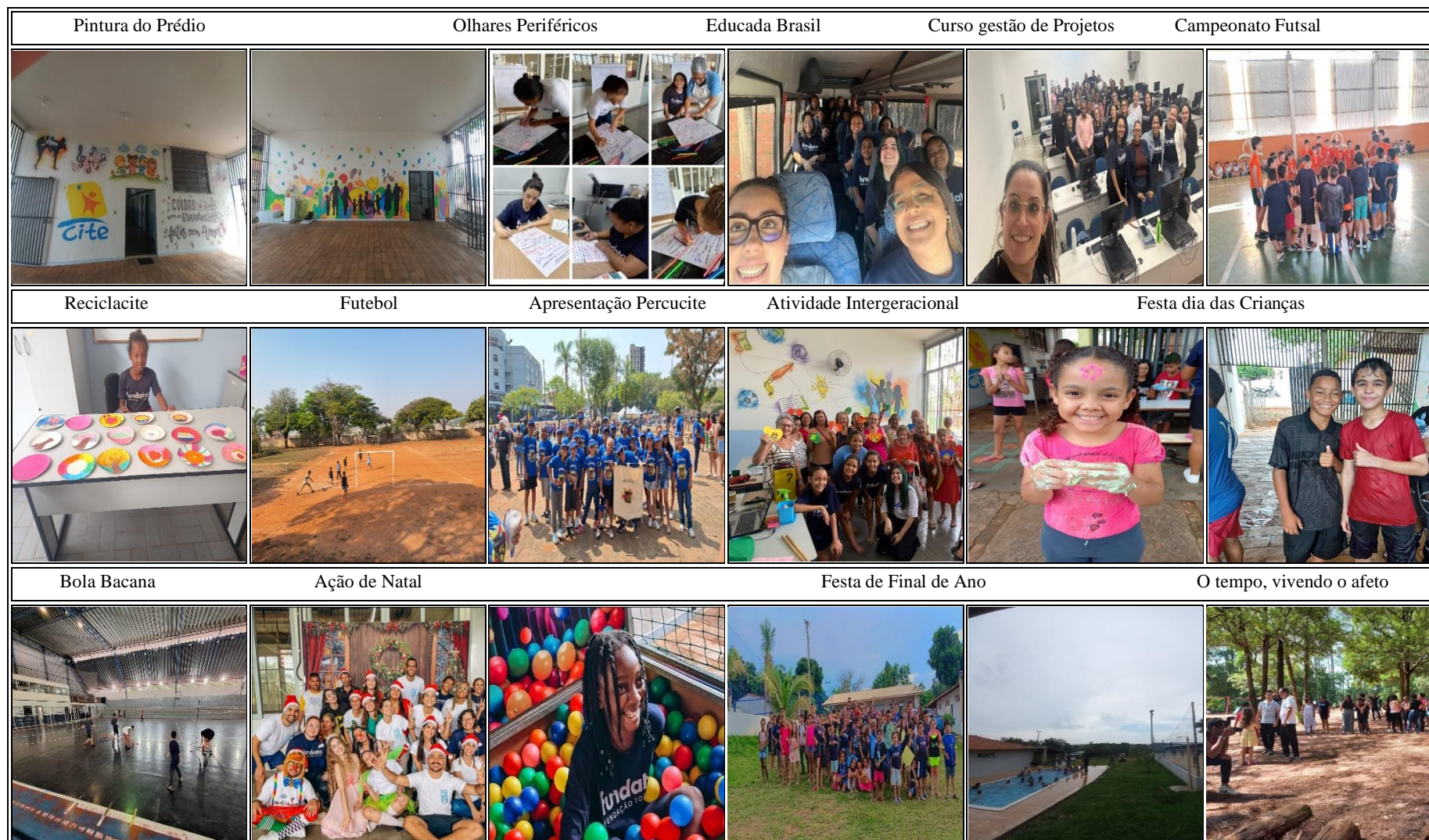

SERVIÇO DE CONVIVÊNCIA E FORTALECIMENTO DE VÍNCULOS IDOSO

Comemorações (datas comemorativas - culturais, cívicas, profissionais, históricas, entre outras)



Gestão das Emoções Terapia Cognitiva Comportamental

Atividade Física Adaptada - Aula de Dança e Fisioterapia

Dia da Mulher



Dia das Mães

Atividades Socioeducativas – Jogos, Dinâmicas, palestras, entre outros



- **SEDE - ADMINISTRAÇÃO** - Rua Cussy Junior, 13-30 • Centro • 17015-022 • Bauru/SP • F: (14) 3234-1642 • fundato@fundato.org.br
- **CARE - AEROPORTO** - Rua Ignacio Alexandre Nasralla, 04-21 • Jd. Amália • 17017-260 • Bauru/SP • F: (14) 3234-8451 • facol@fundato.org.br
- **BELA VISTA** - Rua Rui Barbosa, 17-51 • Vl. S. João da Boa Vista • 17060-430 • Bauru/SP • F: (14) 3222-7417 • seid@fundato.org.br
- **CENTRO** - Rua Cussy Junior, 13-30 • Centro • 17015-022 • Bauru/SP • F: (14) 3234-1642 • pos@fundato.org.br
- **CITE - BELA VISTA** - Rua Rui Barbosa, 17-51 • Vl. S. João da Boa Vista • 17060-430 • Bauru/SP • F: (14) 3238-8100 • cite02@fundato.org.br
- **STA. CÂNDIDA** - Rua Lázaro Cleto, 01-43 • Pq. Sta. Cândida • 17057-662 • Bauru/SP • F: (14) 3218-7846 • cite@fundato.org.br
- **NPJ - FALCÃO** - Rua Antônio da Silva Souto, 02-06 • Vl. Pacífico • 17050-510 • Bauru/SP • F: (14) 2107-5032 • escritoriojuridico@fundato.org.br

1 - Identificação:

INSTITUTO: CARE CENTRO DE ATENDIMENTO À REDE ESPECIAL – UNIDADE BELA VISTA

Endereço: Rua Rui Barbosa nº 17-51- São João da Boa Vista – CEP: 17060- 430 Bauru

Fone: (14) 3222-7417

E-mail: seid@fundato.org.br

SERVIÇO ASSISTENCIAL:

1. Serviço de Proteção Social Especial para pessoas com deficiência, idosas e suas famílias;

Equipe técnica: Composta por 03 assistentes sociais; 02 psicólogas, 02 terapeutas ocupacionais, e 01 Coordenadora

Equipe de apoio: Composta por 05 cuidadoras sociais, 01 auxiliar de limpeza e 01 motorista

2 – Apresentação dos serviços desenvolvidos:

2.1- SERVIÇOS DE PROTEÇÃO SOCIAL ESPECIAL PARA PESSOAS COM DEFICIÊNCIA, IDOSAS E SUAS FAMÍLIAS (SEID).

2.1.1 – Objetivos:

- Promover a autonomia e melhoria da qualidade de vida de pessoas com deficiência e idosas com dependência, seus cuidadores e suas famílias;
- Desenvolver ações especializadas para a superação das situações violadoras de direitos que contribuem para a intensificação da dependência;
- Prevenir o abrigo e a segregação dos usuários do serviço, assegurando o direito à convivência familiar e comunitária;
- Promover acessos a benefícios, programas de transferência de renda e outros serviços socioassistenciais, das demais políticas públicas setoriais e do Sistema de Garantia de Direitos;
- Promover apoio às famílias na tarefa de cuidar, diminuindo a sua sobrecarga de trabalho e utilizando meios de comunicar e cuidar que visem à autonomia dos envolvidos e não somente cuidados de manutenção;

- Acompanhar o deslocamento, viabilizar o desenvolvimento do usuário e o acesso a serviços básicos, tais como: bancos, mercados, farmácias etc., conforme necessidades;
- Prevenir situações de sobrecarga e desgaste de vínculos provenientes da relação de prestação/demanda de cuidados permanentes/prolongados.

Meta de atendimento: 180 usuários por mês:

2.1.2 - Quadro descritivo da movimentação de usuários:

Movimento de usuários	2024
Inseridos	164
Desligados	184
Lotação atual	183

Motivos dos desligamentos: 70 superações da situação de risco social; 02 acolhimentos em Instituição de Longa Permanência para Idosos; 04 inserções em Casa de Repouso; 01 acolhimento em Lar Hospital Irmã Dulce; 02 inserções em Centro Dia para Idosos; 08 solicitação CREAS; 14 óbito; 16 não adesão da família; 08 demandas de saúde; 59 cuidadores familiares

2.1.3- Quadro estatísticos das atividades realizadas:

Gráfico 01- Atividades Coletivas:

Gráfico 02- Perfil dos usuários/cuidadores familiares:



Gráfico 03- Serviço Social:

Gráfico 04- Psicologia:

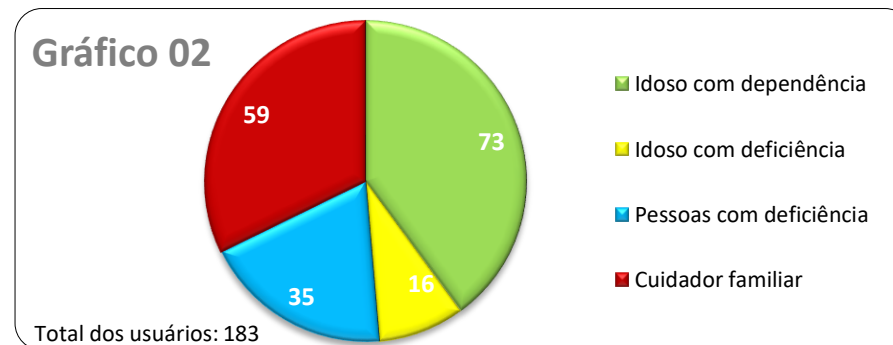
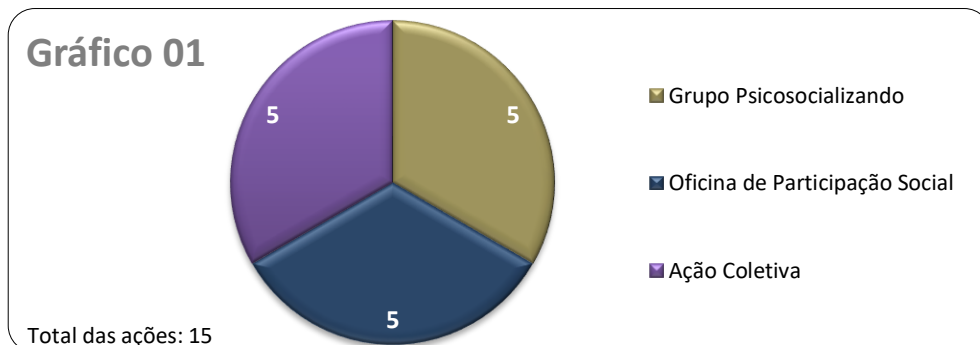

Gráfico 05- Cuidadoras Sociais:

Gráfico 06- Terapia Ocupacional



SERVIÇO DE PROTEÇÃO SOCIAL ESPECIAL PARA PESSOAS COM DEFICIÊNCIA, IDOSAS E SUAS FAMÍLIAS

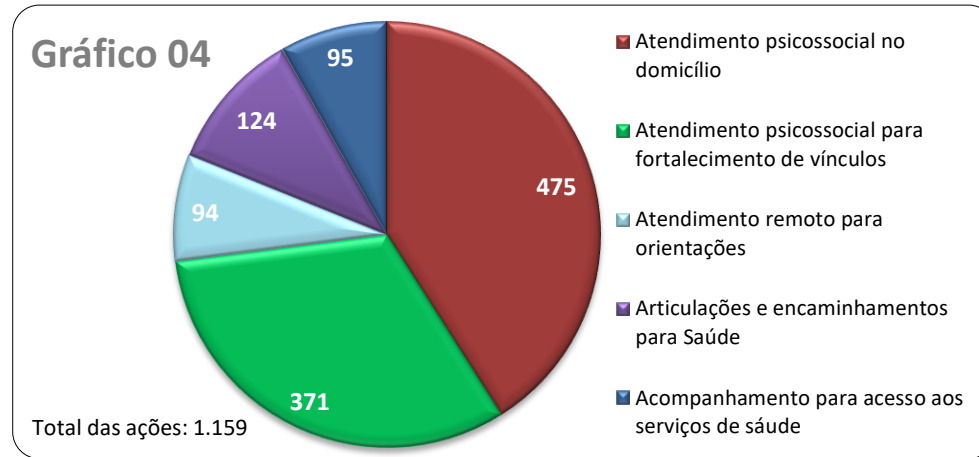
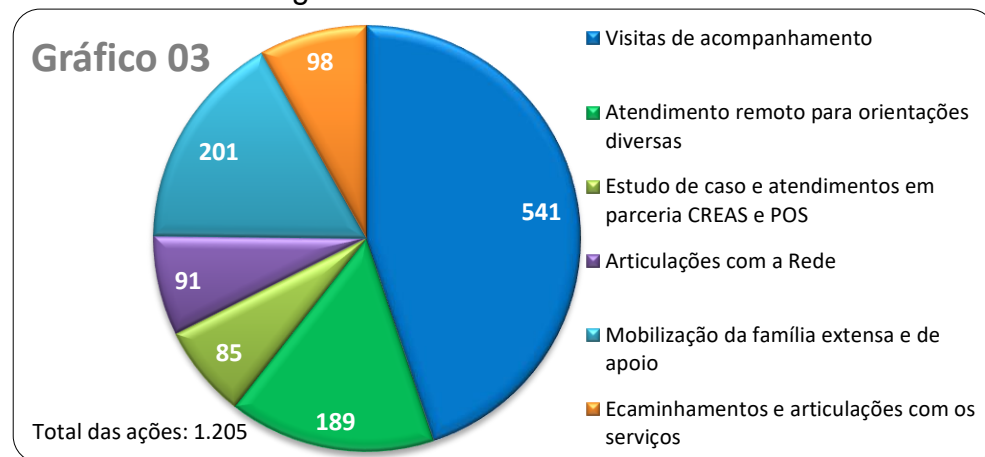
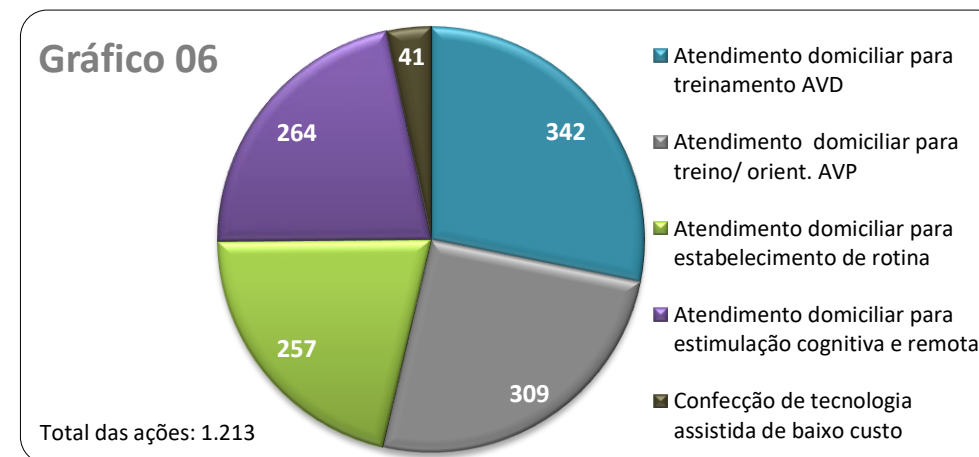
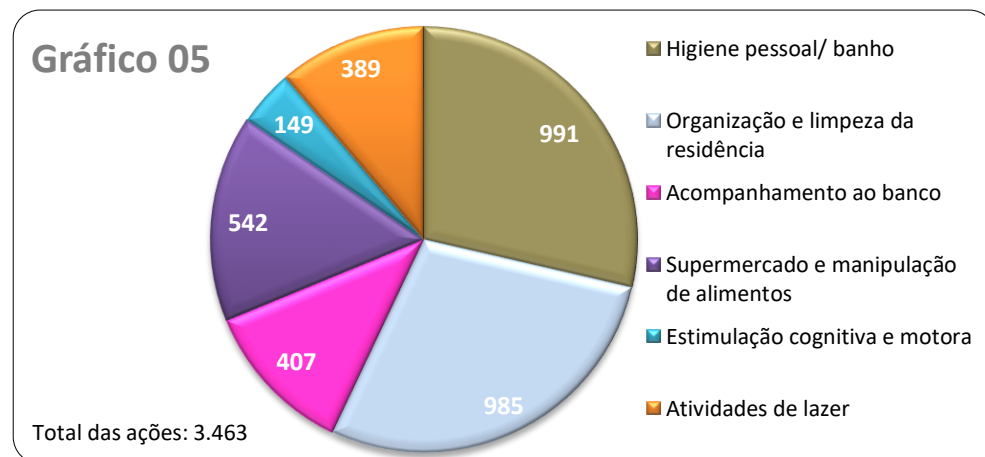
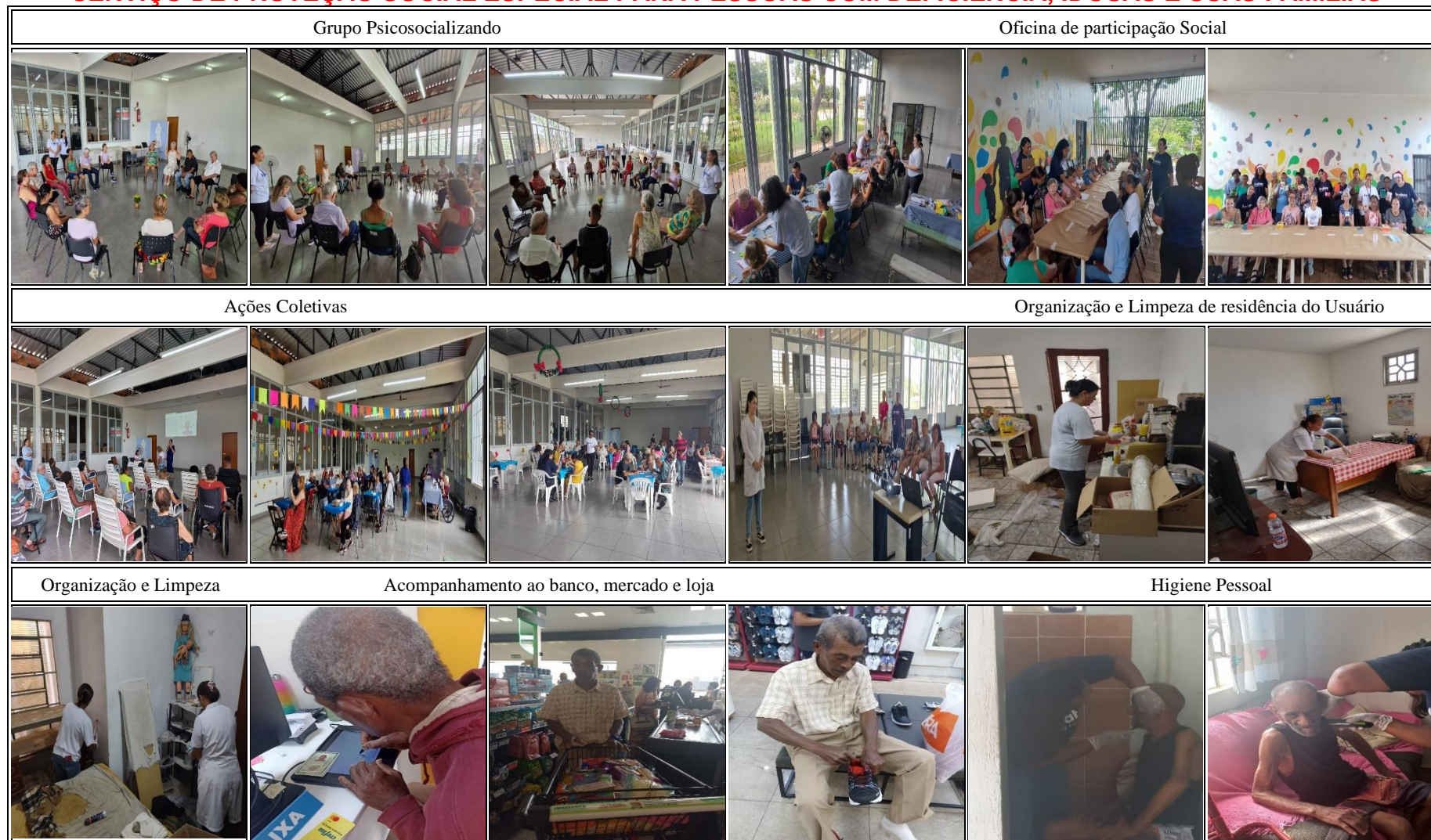

- **SEDE - ADMINISTRAÇÃO** - Rua Cussy Junior, 13-30 • Centro • 17015-022 • Bauru/SP • F: (14) 3234-1642 • fundato@fundato.org.br
- **CARE - AEROPORTO** - Rua Ignacio Alexandre Nasralla, 04-21 • Jd. Amália • 17017-260 • Bauru/SP • F: (14) 3234-8451 • facol@fundato.org.br
- **BELA VISTA** - Rua Rui Barbosa, 17-51 • Vl. S. João da Boa Vista • 17060-430 • Bauru/SP • F: (14) 3222-7417 • seid@fundato.org.br
- **CENTRO** - Rua Cussy Junior, 13-30 • Centro • 17015-022 • Bauru/SP • F: (14) 3234-1642 • pos@fundato.org.br
- **CITE - BELA VISTA** - Rua Rui Barbosa, 17-51 • Vl. S. João da Boa Vista • 17060-430 • Bauru/SP • F: (14) 3238-8100 • cite02@fundato.org.br
- **STA. CÂNDIDA** - Rua Lázaro Cleto, 01-43 • Pq. Sta. Cândida • 17057-662 • Bauru/SP • F: (14) 3218-7846 • cite@fundato.org.br
- **NPJ - FALCÃO** - Rua Antônio da Silva Souto, 02-06 • Vl. Pacífico • 17050-510 • Bauru/SP • F: (14) 2107-5032 • escritoriojuridico@fundato.org.br

1 - Identificação:

INSTITUTO: CARE CENTRO DE ATENDIMENTO À REDE ESPECIAL – UNIDADE CENTRO

Endereço: Rua Cussy Junior nº 13-30 Centro – CEP: 17015-022 - Bauru

Fone: (14) 3234-1642

E-mail: pos@fundato.org.br

SERVIÇO ASSISTENCIAL:

1. Programa de Orientação da Rede de Proteção Social;
2. Programa Entrelaçando Vidas.

Equipe técnica: Composta por 03 advogados; 01 assistente social.

2 – Apresentação dos serviços desenvolvidos:

2.1- PROGRAMA DE ORIENTAÇÃO DA REDE DE PROTEÇÃO SOCIAL:

2.1.1 – Objetivos:

- Contribuir para o fortalecimento da família no desempenho de sua função protetiva;
- Processar a inclusão das famílias no sistema de proteção social e nos serviços públicos, conforme necessidades;
- Contribuir para restaurar e preservar a integridade e as condições de autonomia dos usuários;
- Contribuir para romper com padrões violadores de direitos no interior da família;
- Contribuir para a reparação de danos e da incidência de violação de direitos;
- Prevenir a reincidência de violações de direitos.

Meta de atendimento: 100 usuários por mês:

2.1.2 - Quadro descritivo da movimentação de usuários:

- **SEDE - ADMINISTRAÇÃO** - Rua Cussy Junior, 13-30 • Centro • 17015-022 • Bauru/SP • F: (14) 3234-1642 • fundato@fundato.org.br
- **CARE - AEROPORTO** - Rua Ignacio Alexandre Nasralla, 04-21 • Jd. Amália • 17017-260 • Bauru/SP • F: (14) 3234-8451 • facol@fundato.org.br
- **BELA VISTA** - Rua Rui Barbosa, 17-51 • Vl. S. João da Boa Vista • 17060-430 • Bauru/SP • F: (14) 3222-7417 • seid@fundato.org.br
- **CENTRO** - Rua Cussy Junior, 13-30 • Centro • 17015-022 • Bauru/SP • F: (14) 3234-1642 • pos@fundato.org.br
- **CITE - BELA VISTA** - Rua Rui Barbosa, 17-51 • Vl. S. João da Boa Vista • 17060-430 • Bauru/SP • F: (14) 3238-8100 • cite02@fundato.org.br
- **STA. CÂNDIDA** - Rua Lázaro Cleto, 01-43 • Pq. Sta. Cândida • 17057-662 • Bauru/SP • F: (14) 3218-7846 • cite@fundato.org.br
- **NPJ - FALCÃO** - Rua Antônio da Silva Souto, 02-06 • Vl. Pacífico • 17050-510 • Bauru/SP • F: (14) 2107-5032 • escritoriojuridico@fundato.org.br

Movimento de usuários	2024
Inseridos	511
Desligados	32
Lotação atual	117

OBS: Motivos dos desligamentos: Dos 32 casos desligados, 24 casos foram encerrado devido a superação de risco pessoal e social, efetivação de ação judicial, acolhimento institucional, através das intervenções realizadas pela equipe técnica do Programa, visando a efetivação na garantia dos direitos dos usuários e 08 casos foram arquivados em decorrência de óbito, mudança de cidade e não adesão dos usuários e das famílias ao serviço.

2.1.3- Quadro estatísticos das atividades realizadas:

Gráfico 01- Encaminhamentos:

Gráfico 02- Pessoas Incluídas:



Gráfico 03- Demanda atendida:

Gráfico 04- Ações ajuizadas:

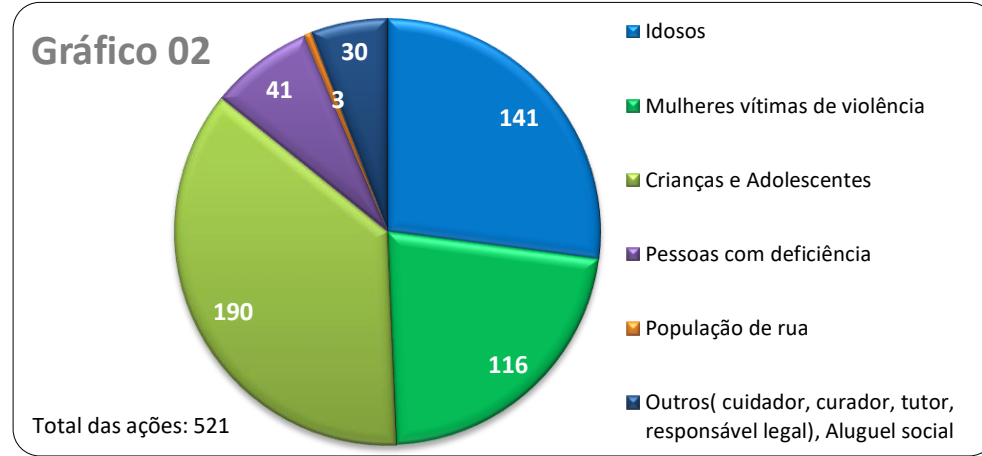
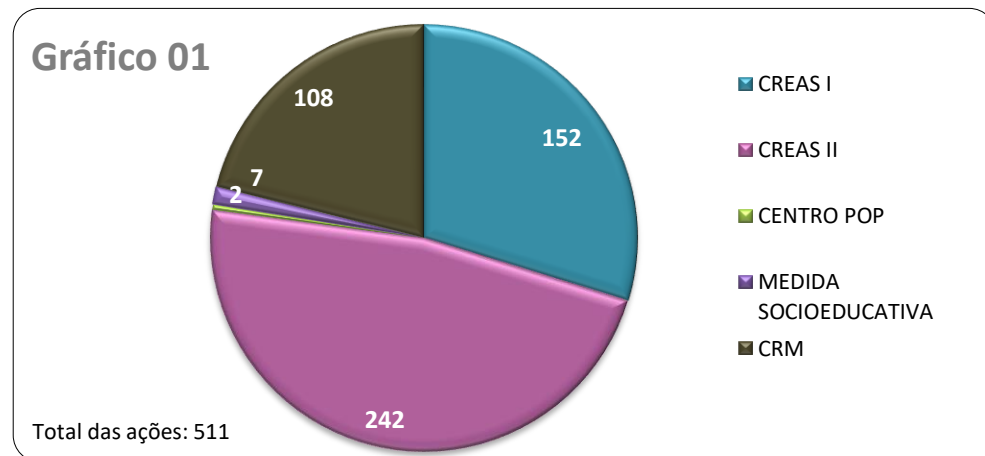

Gráfico 05- Processos concluídos:

Gráfico 06- Serviço Social:

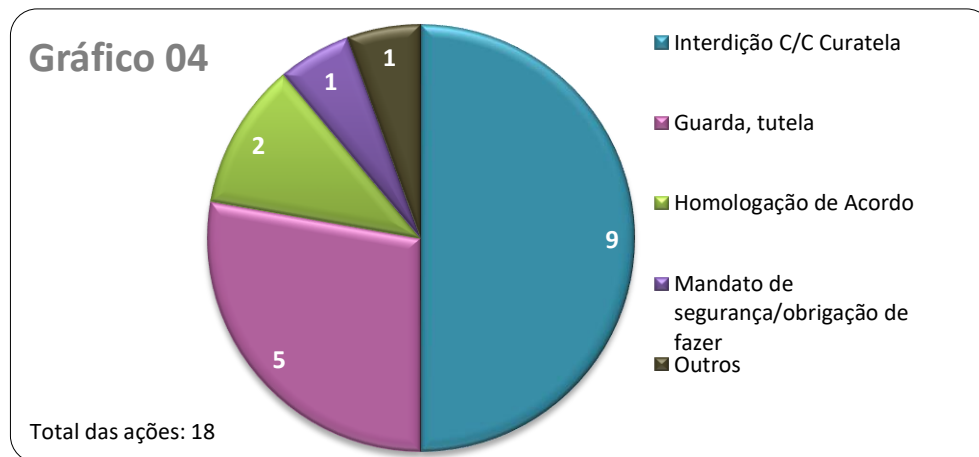
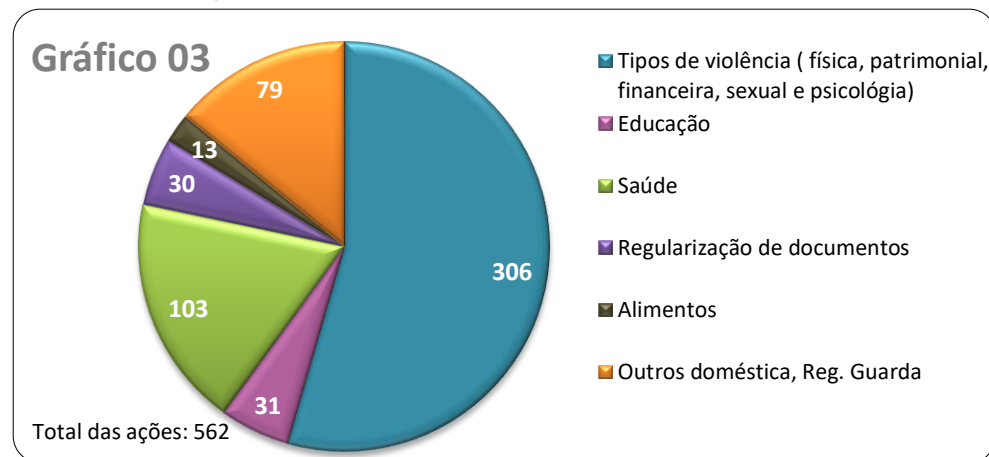

Gráfico 07- Direito:

Gráfico 08- Articulação junto a rede:

Gráfico 07

Total das ações: 3.261

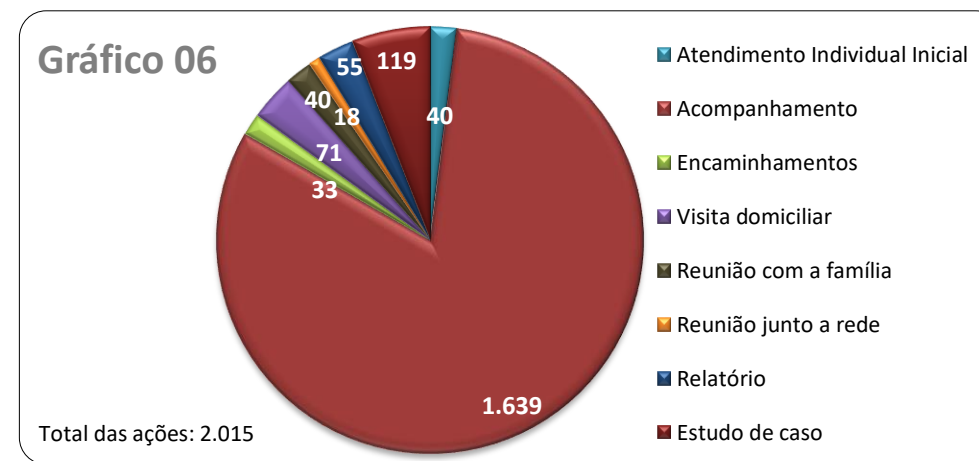
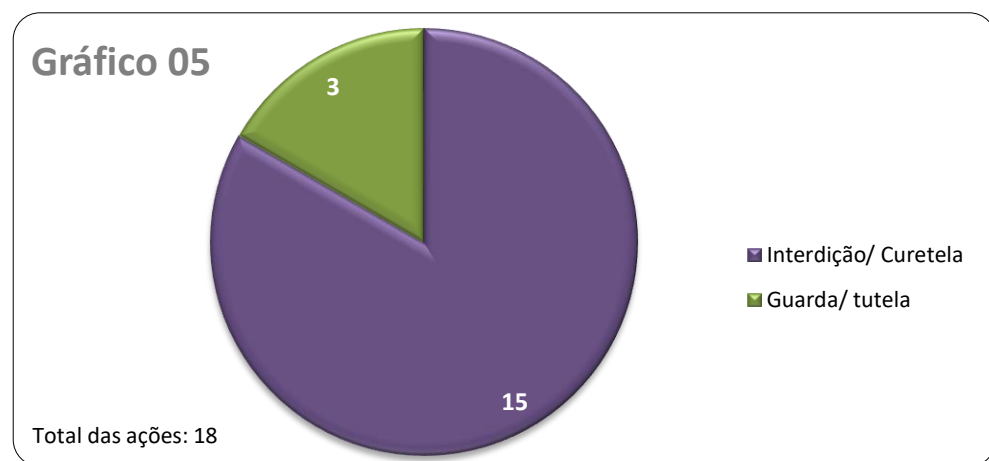

Gráfico 08

Total das ações 325

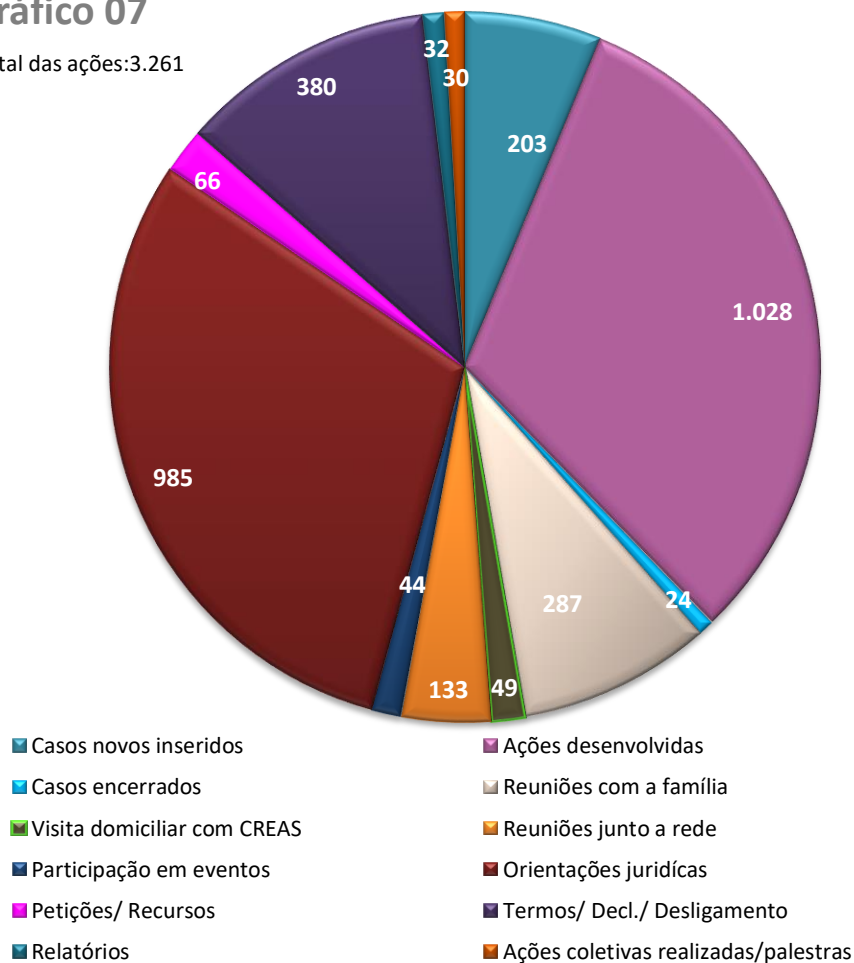

Gráfico 09- Programa entrelaçando vidas:

Gráfico 10- Ações Coletivas do Programa entrelaçando vidas:

Gráfico 09

Total das ações 545

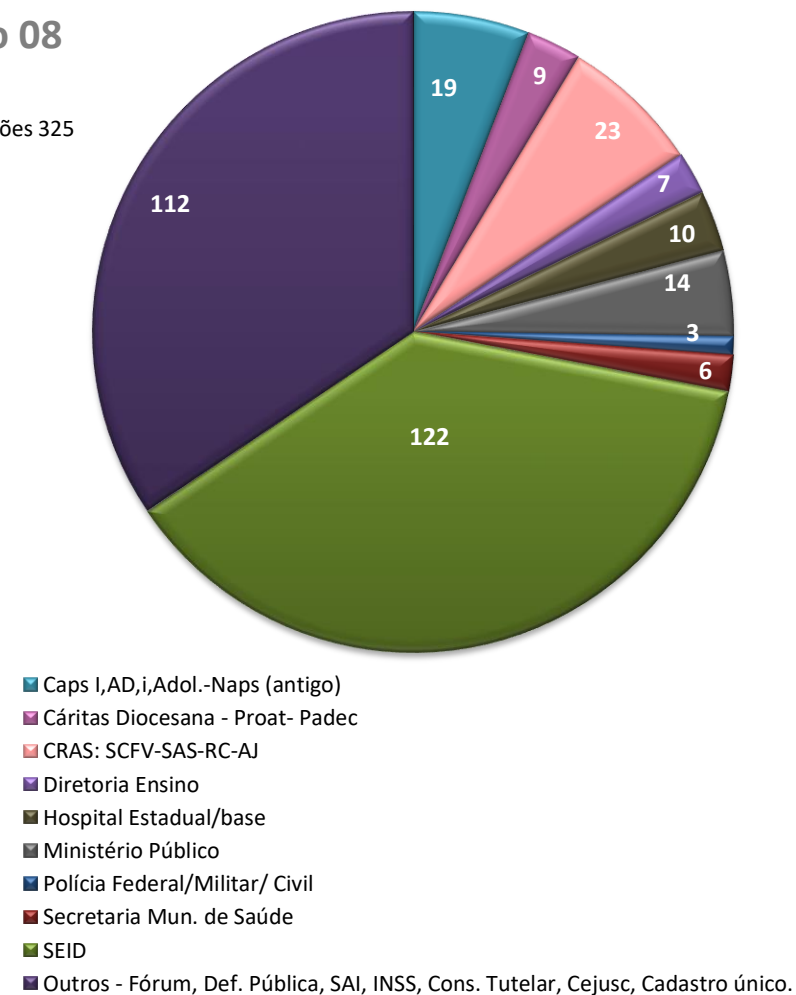

Gráfico 10

Total das ações: 119



PROGRAMA DE ORIENTAÇÃO SOCIAL

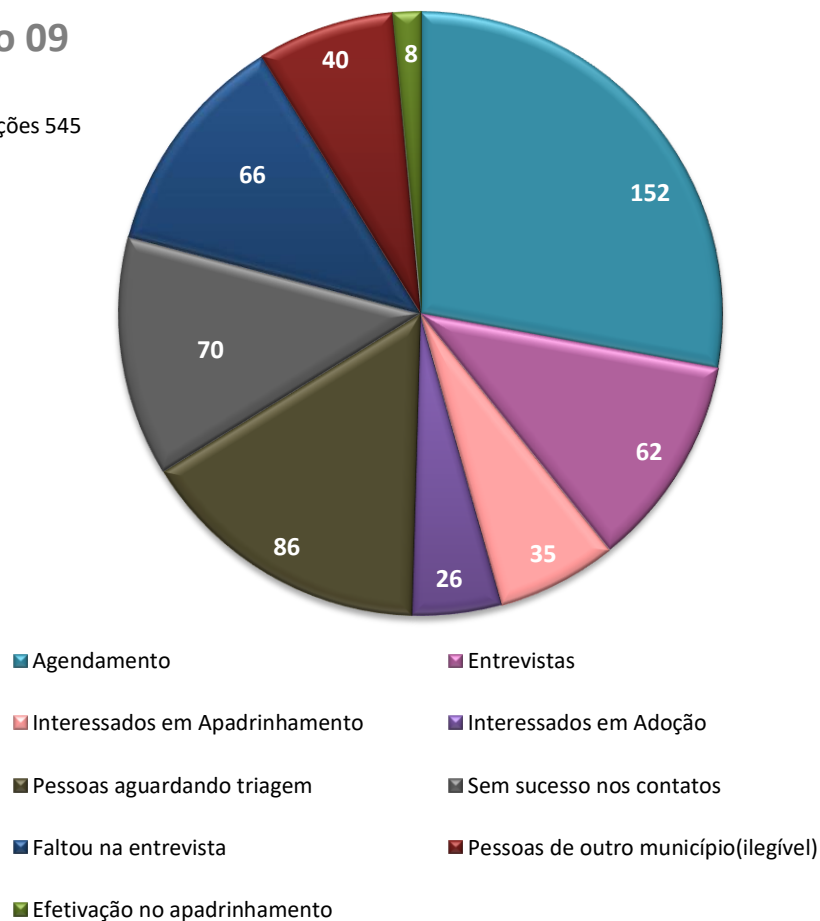
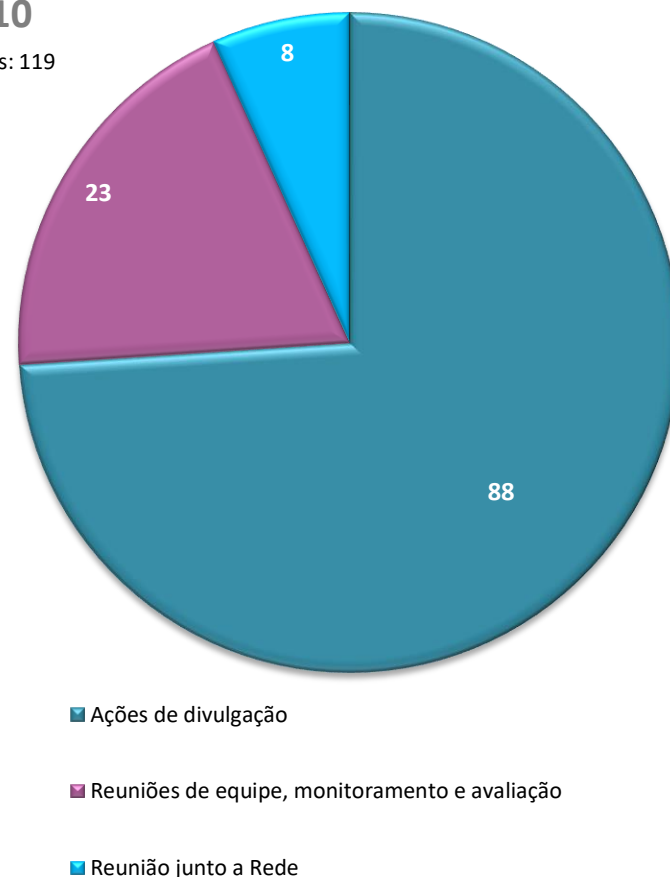
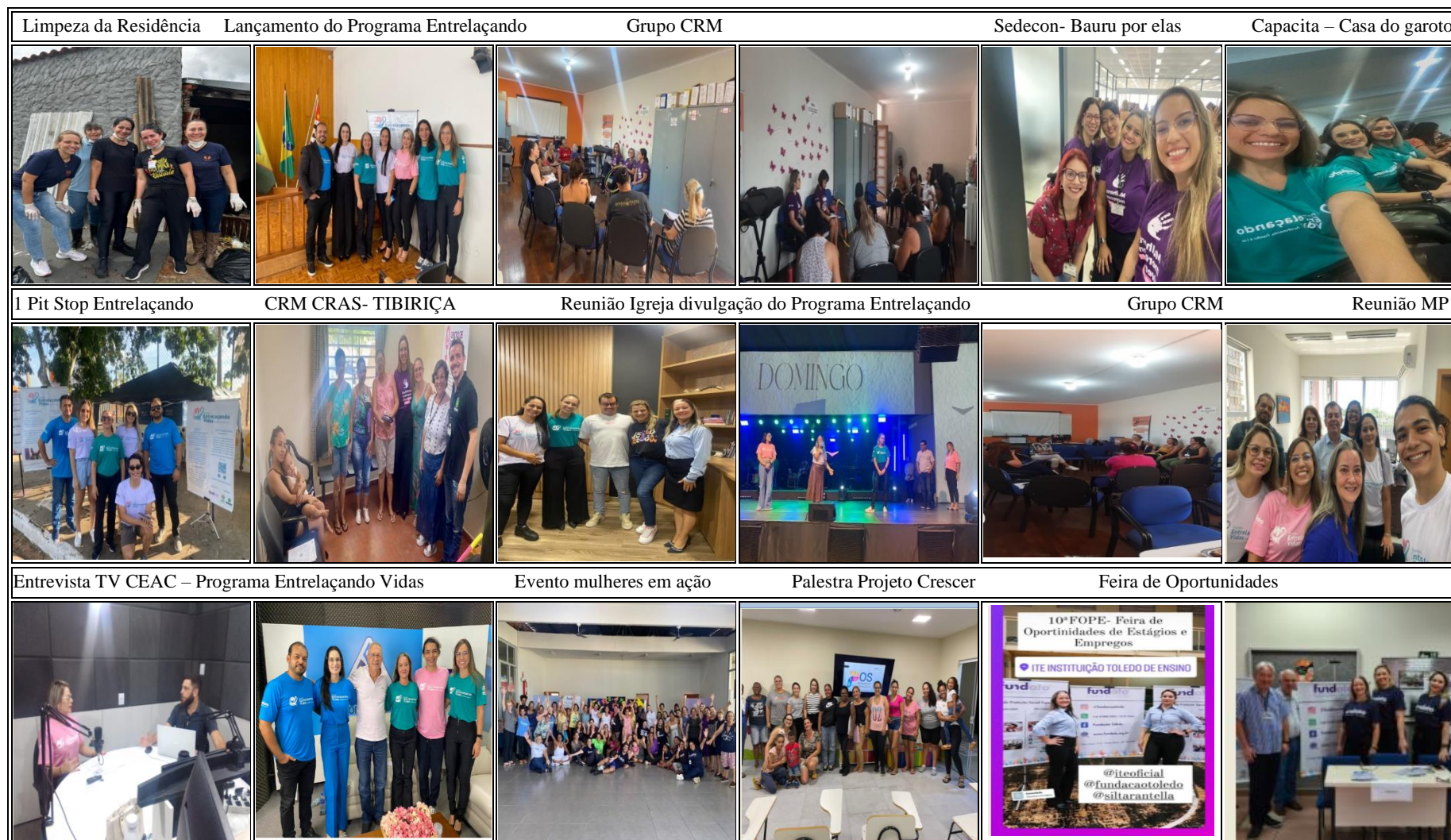

- **SEDE - ADMINISTRAÇÃO** - Rua Cussy Junior, 13-30 • Centro • 17015-022 • Bauru/SP • F: (14) 3234-1642 • fundato@fundato.org.br
- **CARE - AEROPORTO** - Rua Ignacio Alexandre Nasralla, 04-21 • Jd. Amália • 17017-260 • Bauru/SP • F: (14) 3234-8451 • facol@fundato.org.br
- **BELA VISTA** - Rua Rui Barbosa, 17-51 • Vl. S. João da Boa Vista • 17060-430 • Bauru/SP • F: (14) 3222-7417 • seid@fundato.org.br
- **CENTRO** - Rua Cussy Junior, 13-30 • Centro • 17015-022 • Bauru/SP • F: (14) 3234-1642 • pos@fundato.org.br
- **CITE - BELA VISTA** - Rua Rui Barbosa, 17-51 • Vl. S. João da Boa Vista • 17060-430 • Bauru/SP • F: (14) 3238-8100 • cite02@fundato.org.br
- **STA. CÂNDIDA** - Rua Lázaro Cleto, 01-43 • Pq. Sta. Cândida • 17057-662 • Bauru/SP • F: (14) 3218-7846 • cite@fundato.org.br
- **NPJ - FALCÃO** - Rua Antônio da Silva Souto, 02-06 • Vl. Pacífico • 17050-510 • Bauru/SP • F: (14) 2107-5032 • escritoriojuridico@fundato.org.br

1. Identificação:

INSTITUTO: CARE- CENTRO DE ATENDIMENTO A REDE ESPECIAL- ALTOS

Endereço: Rua Ignácio Alexandre Nasralla, 4-21 - Jd. Amália Bauru/SP

Fone: (14) 3234-8451

E-mail: facol@fundato.org.br

SERVIÇO ASSISTENCIAL:

- Serviço de Acolhimento em Família Acolhedora

Equipe técnica: Composta por 02 assistentes sociais e 02 psicólogas e 01 supervisora.

Equipe de apoio: Composta por 01 auxiliar de limpeza, 02 cuidadoras, 01 motorista e 01 Assistente Administrativo Operacional.

2 – Apresentação dos serviços desenvolvidos:

2.1. - Objetivos:

- Promover o acolhimento familiar de crianças e adolescentes afastadas temporariamente de sua família de origem, por medida de Proteção;
- Acolher e dispensar cuidados individualizados em ambiente familiar;
- Preservar vínculos com a família de origem, salvo determinação judicial em contrário;
- Possibilitar a convivência comunitária e o acesso à rede de políticas públicas;
- Apoiar o retorno da criança e do adolescente à família de origem.

Meta de atendimento: 30 crianças e adolescentes:

2.2 - Quadro demonstrativo da movimentação de usuários:

Movimento de usuários	2024
Inseridos	30
Desligados	37
Lotação atual	16

MOTIVOS DOS DESLIGAMENTOS	
Reintegração família biológica/extensa	20
Colocação em família substituta	16
Outros	01

2.3 - Quadro estatísticos das atividades realizadas:

Gráfico 01 – Ações junto à família acolhedora:

Gráfico 02 - Ações junto aos usuários:



Gráfico 03 – Ações equipe técnica e de apoio:

Gráfico 04 – Doações:

Gráfico 03

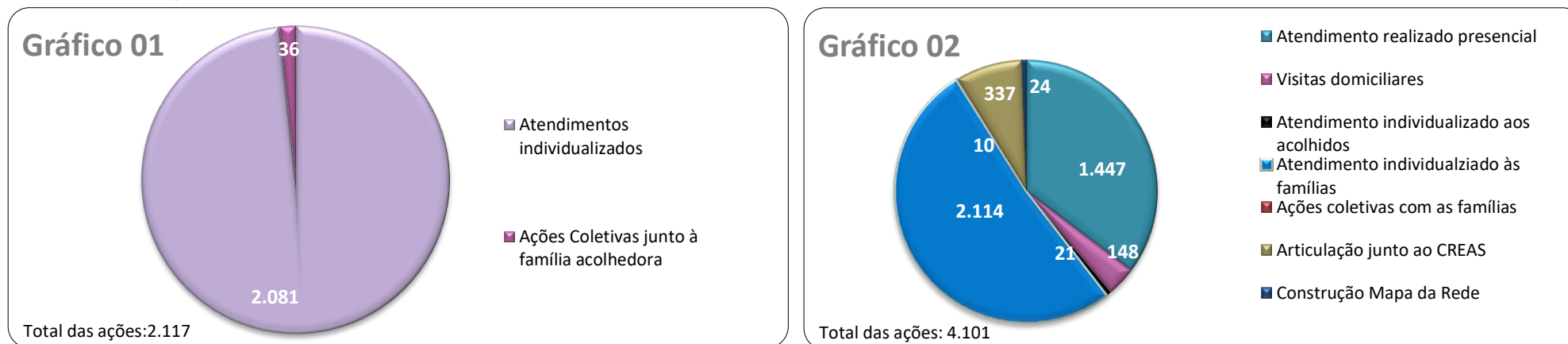
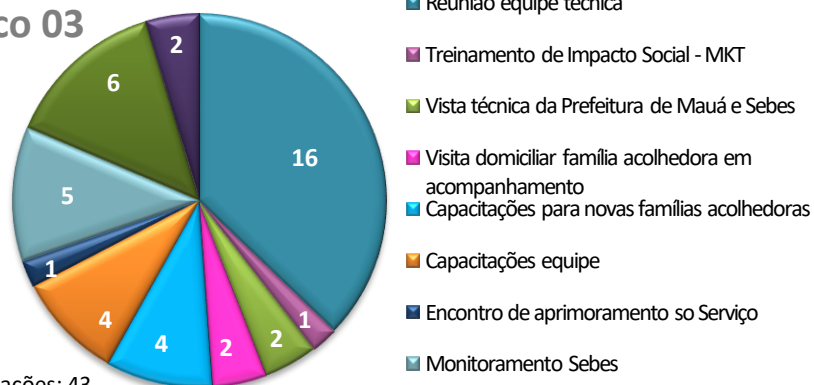

Total das ações: 43

Gráfico 05 – Benefícios:

Gráfico 05

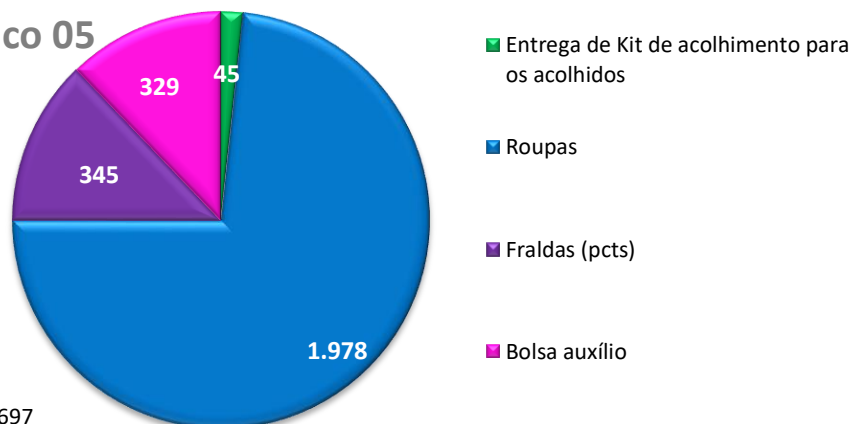

Total: 2.697

Gráfico 04

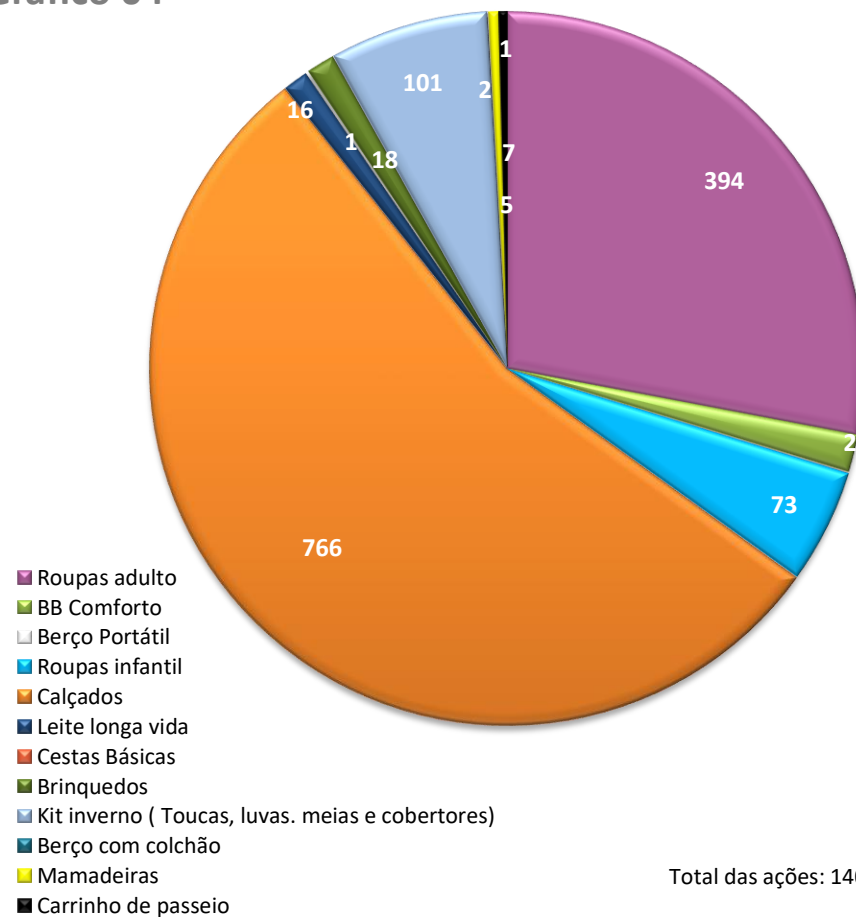

Total das ações: 1408

SERVIÇO DE ACOLHIMENTO EM FAMÍLIA ACOLHEDORA



- **SEDE - ADMINISTRAÇÃO** - Rua Cussy Junior, 13-30 • Centro • 17015-022 • Bauru/SP • F: (14) 3234-1642 • fundato@fundato.org.br
- **CARE - AEROPORTO** - Rua Ignacio Alexandre Nasralla, 04-21 • Jd. Amália • 17017-260 • Bauru/SP • F: (14) 3234-8451 • facol@fundato.org.br
- **BELA VISTA** - Rua Rui Barbosa, 17-51 • Vl. S. João da Boa Vista • 17060-430 • Bauru/SP • F: (14) 3222-7417 • seid@fundato.org.br
- **CENTRO** - Rua Cussy Junior, 13-30 • Centro • 17015-022 • Bauru/SP • F: (14) 3234-1642 • pos@fundato.org.br
- **CITE - BELA VISTA** - Rua Rui Barbosa, 17-51 • Vl. S. João da Boa Vista • 17060-430 • Bauru/SP • F: (14) 3238-8100 • cite02@fundato.org.br
- **STA. CÂNDIDA** - Rua Lázaro Cleto, 01-43 • Pq. Sta. Cândida • 17057-662 • Bauru/SP • F: (14) 3218-7846 • cite@fundato.org.br
- **NPJ - FALCÃO** - Rua Antônio da Silva Souto, 02-06 • Vl. Pacífico • 17050-510 • Bauru/SP • F: (14) 2107-5032 • escritoriojuridico@fundato.org.br

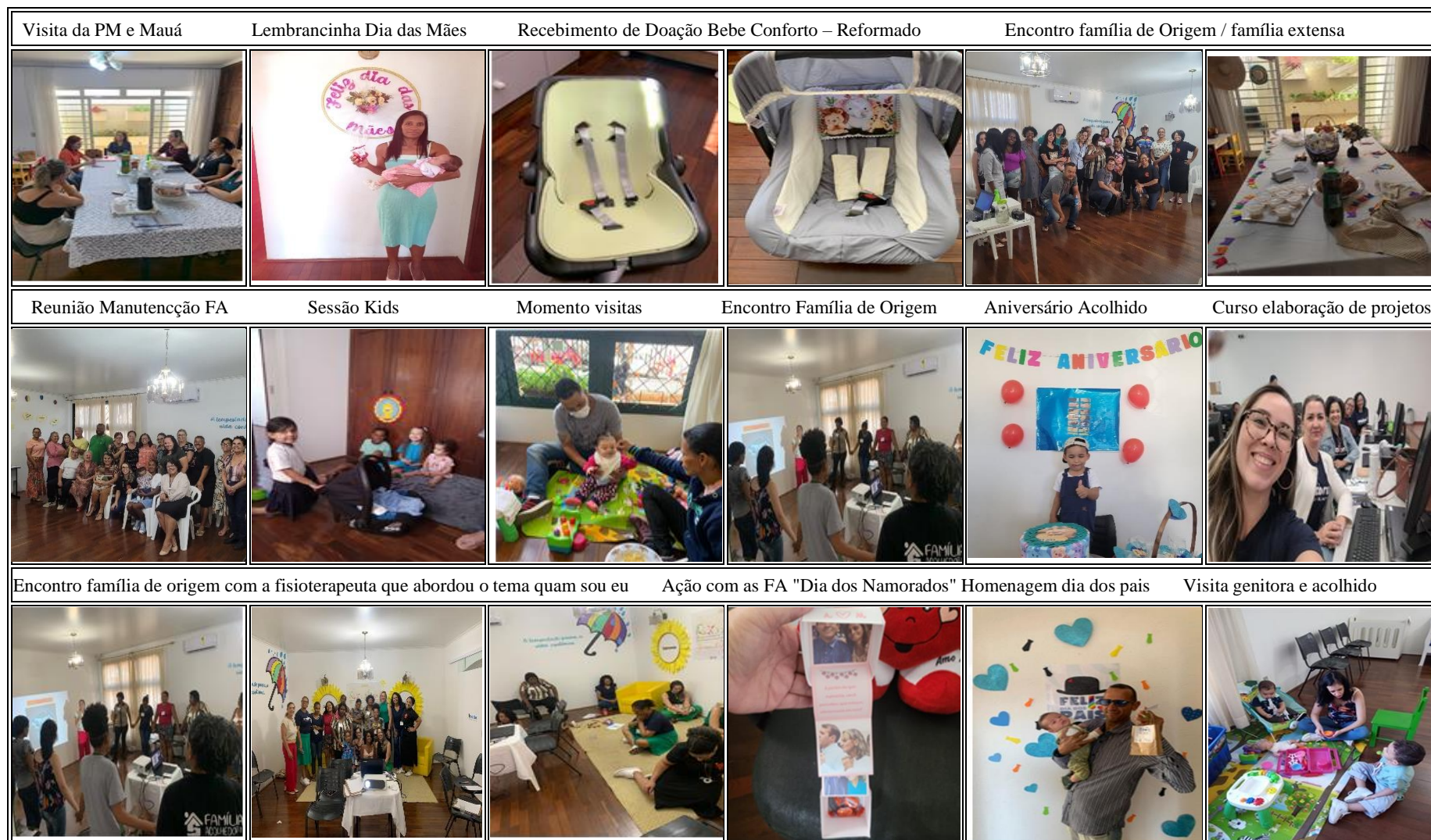

1 – Identificação

ASSISTÊNCIA JURÍDICA GRATUITA – Processos em demanda para encerramento das ações.

Equipe: 01 advogada contratada com recursos próprios

Os processos estão sendo acompanhados por um advogado, com todos os trâmites em curso, incluindo a realização de protocolos, o monitoramento de cada fase processual e a participação em audiências, até o encerramento completo das ações.

3 - Quadro quantitativo das atividades realizadas pelo serviço social e pelo direito durante o ano.

3.1 – Atividades do Direito

ATIVIDADES	JANEIRO	FEVEREIRO	MARÇO	ABRIL	MAIO	JUNHO	JULHO	AGOSTO	SETEMBRO	OUTUBRO	NOVEMBRO	DEZEMBRO	TOTAL
PETIÇÕES DIVERSAS	18	17	25	32	09	31	27	44	18	45	38	25	329
AUDIÊNCIAS	0	08	06	06	04	0	0	01	01	05	02	02	35
AÇÕES ENCERRADAS	0	0	0	0	0	0	0	0	0	0	0	100	100
AÇÕES PENDENTES	832	832	832	832	832	832	832	832	832	832	832	732	732

3.2 – Gráficos estatístico das atividades desenvolvidas pelo Direito:

Gráfico 01 – Petições Diversas:

Gráfico 02 – Audiências Realizadas:

Gráfico 01

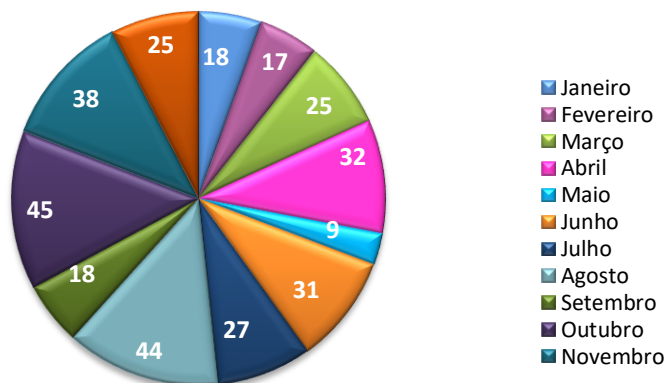

Total das petições: 329

Gráfico 02

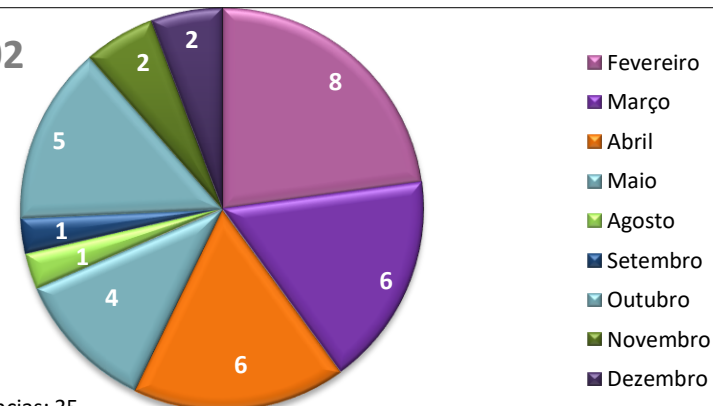

Total das audiências: 35

Gráfico 05 – Ações Pendentes: ações que ainda estão em andamento:

Gráfico 05

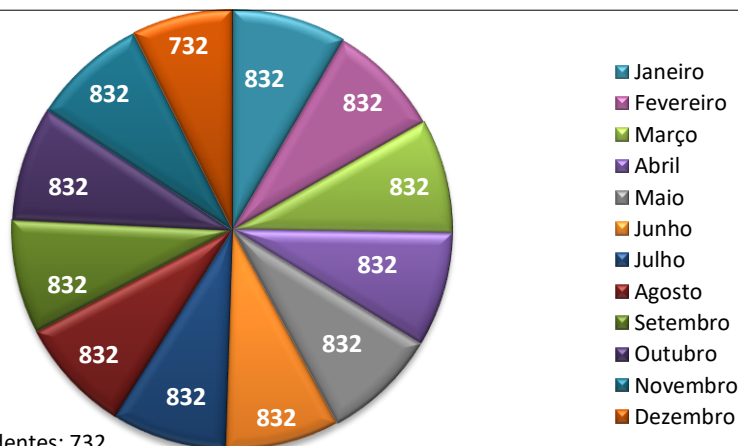

Total das ações pendentes: 732

Estagiários

Estagiária de Serviço Social	01
Estagiário de Psicologia	03
Estagiária de Direito	02

Voluntários

Prestação de Serviços – Carretos	01
Assistente Social	02
Professora de Dança	01
Professor de Informática	01
Fisioterapeuta	01
DJ	01
Palestrantes com assuntos diversos	06

Parceiros

• Prefeitura Municipal de Bauru
• Centro Universitário - Instituição Toledo de Ensino / ITE
• Conselho Municipal da Assistência Social - CMAS;
• Conselho Municipal dos Direitos da Criança e Adolescente - CMDCA;
• Ministério de Desenvolvimento de Combate a Fome
• Programa Mesa Brasil – SESC- Bauru.
• Secretaria Municipal de Assistência Social -SMAS

Apoio

Academia Mundo Elevare, Academia Team Silva, Academia Campara, AFAPAB, Allegro Escola Suzuki Bauru, Anônimos e amigos, APAS- Associação Policial de Assistência à Saúde, Associação das Entidades de Bauru, Arraia Aéreo Bauru, Associação Bauruense de Desportos Aquáticos (ABDA) – Atletismo, BTC – Bauru Tênis Clube, CEASA (Central de Abastecimento), Colégio Origenes Lessa de Lençóis Paulista, CRAS Santa Cândida, CREAS – Centro de Referência Especializado de Assistência Social, CROSSFIT Bauru, Defensoria Pública do Estado de São Paulo, EBARA, Empresa PROMARKET, Empresa Zilio Com. Alimentício, Empresa Movie fy, Erica Zagatto Decorações, Escola Alfa Sciens, Faculdade Anhanguera de Bauru – Curso de Psicologia, Gama Soluções e Tecnologia, Goal, Instituto Ana Neri, Igreja Vida, Instituto Indisce, Instituto Sankalpa, Mary Kay (Consultoras), Ministério Público do Estado de São Paulo, Noroeste, Padaria Paladar, Padaria Dona Dolores, Polícia Militar de Bauru, Procon, Projeto Alegria, Projeto sorrir, Programa Municipal de Atendimento ao Idoso (PROMAI), Rede de Serviços Sócio Assistenciais, Salão de Beleza - Chez La Belle de Jour, Secretaria Municipal da Saúde, Secretaria Municipal de Administração Regionais, Secretaria Municipal de Esporte e Lazer-SEMEL, Secretaria Municipal de Obras de Bauru, Secretaria Municipal da Educação, SESC – Serviço Social do Comercio Bauru, SEST SENAT, Teatro da CIA CARTUM, Tauste Supermercado, Unesp, Unidade Saúde da Família(USF – Vila Dutra),

CONCLUSÃO

CITE-SANTA CÂNDIDA: As atividades desenvolvidas com crianças de 3 a 6 anos e de 6 a 14 anos seguiram os objetivos do Serviço, promovendo recreação, interação entre os participantes, respeito às diferenças e fortalecimento de vínculos familiares e comunitários. As ações foram organizadas por eixos temáticos, com foco no desenvolvimento de habilidades sociais, cidadania e prevenção de situações de risco social.

Para as crianças menores, as atividades lúdicas e recreativas estimularam a socialização, criatividade e bem-estar. Considerando o contexto de vulnerabilidade de muitas famílias, essas experiências foram, em muitos casos, as únicas oportunidades de lazer oferecidas às crianças.

Foram realizadas ações com mães/responsáveis, visando o fortalecimento da função protetiva, com destaque para a parceria com a UNESP/Bauru no desenvolvimento de práticas aquáticas, promovendo o vínculo afetivo entre mães e filhos.

Nos períodos de férias escolares (janeiro, julho e dezembro), a baixa frequência foi interpretada positivamente, indicando fortalecimento dos laços familiares por meio de passeios e convivência familiar.

Com o público de 6 a 14 anos, o Serviço manteve o acompanhamento das famílias e promoveu articulações para concessão de alimentos e outros auxílios. Reuniões bimestrais com os responsáveis fortaleceram o vínculo entre famílias e comunidade, contribuindo para a prevenção de riscos sociais.

Destacaram-se ainda:

- A realização do Projeto “Energia Sonora – Oficina de Teclado”, aprovado pela Lei Rouanet, promovendo criatividade e convivência social;
- Atividades esportivas com os projetos de Kickboxing (Secretaria Municipal de Esportes) e Judô (recursos próprios), com cerimônias de graduação dos participantes.
- Grupos temáticos com usuários e famílias:
 - **Grupo Amar** (apoio a mães fragilizadas),

- **Grupo AdoleSer** (prevenção de riscos entre adolescentes),
- **Grupo Na Medida Certa**, com ações como a roda de conversa “Falando de Autismo com as Crianças”.

A exposição “Bauru pelos olhos de nossas crianças”, em comemoração ao aniversário da cidade, envolveu todas as turmas em atividades de pesquisa, arte e cultura, culminando em uma mostra aberta ao público com música ao vivo e homenagens à cidade.

Novas e antigas parcerias, como com a AFAPAB e a USF Vila Dutra, contribuíram para diagnósticos e encaminhamentos na área da saúde, suprimindo lacunas na rede pública.

Encerramos o ano com a avaliação positiva das ações realizadas, que ampliaram o acesso à cultura, promoveram o protagonismo infantil e juvenil, estimularam vínculos familiares e comunitários, e fortaleceram a proteção social das crianças e adolescentes atendidos.

CITE- BELA VISTA: O ano de 2024 foi marcado por mudanças, desafios e conquistas significativas no Serviço de Convivência e Fortalecimento de Vínculos. Apesar da continuidade da evasão de crianças e adolescentes em função da adesão à rede estadual de ensino integral, o SCFV se reorganizou para acolher os adolescentes interessados em permanecer nas atividades no contraturno escolar.

Em parceria com a Secretaria Municipal de Esporte e Lazer, implantamos o projeto “Kickboxing – Um Futuro Possível” nos polos Cite Bela Vista, Cite Santa Cândida e Academia Team Silva, com aulas semanais atendendo os usuários do serviço. Também contamos com oficinas voluntárias de arte, esporte e lazer, além de apoio logístico com transporte.

A equipe participou de diversas capacitações ao longo do ano, com temas como alimentação saudável, inclusão, elaboração de projetos e o papel do educador social no SUAS. Destaca-se a presença da assistente social e de crianças representantes do serviço na Câmara Municipal, após a destinação de emenda impositiva pelo vereador José Roberto Segalla.

O projeto **Percucite – A Arte de Sentir Através do Som** consolidou-se como uma vitrine do serviço, com 8 apresentações públicas ao longo do ano. A partir dele, nasceu o projeto **Energia Sonora**, com aulas de percussão para 108 crianças, viabilizado pela CPFL e GOAL Projetos.

Participamos também do projeto interinstitucional **Olhares Periféricos**, com atividades mensais, promovendo reflexão e fortalecimento comunitário. Em parceria com o SCFV para idosos, desenvolvemos o projeto **Mulheres em Movimento**, voltado ao autocuidado e autoestima feminina, realizado em março e outubro com ampla participação de mulheres da comunidade.

Destacamos ainda a ação “**O Tempo, Vivendo o Afeto, Registrando o Momento**”, que proporcionou sessões fotográficas em família no Horto Florestal, fortalecendo laços afetivos e a identidade familiar. O projeto incluiu também café da manhã coletivo e atividades integrativas.

Durante a campanha de combate ao abuso e exploração sexual infantil, realizamos ações internas e externas com orientações, distribuição de materiais informativos e participação em capacitações.

A unidade foi revitalizada com pintura artística e pedagógica, contando com a participação ativa das crianças e adolescentes, fortalecendo o sentimento de pertencimento.

Ao longo do ano, reforçamos o diálogo com as famílias para enfrentar os desafios relacionados ao uso excessivo e inadequado de tecnologias pelas crianças, orientando sobre controle parental e segurança digital.

O programa **Mesa Brasil** foi parceiro essencial, fornecendo alimentos que compuseram as refeições das crianças e, em alguns casos, foram distribuídos às famílias.

Junto aos idosos direcionou suas ações com foco nos eixos: promoção do envelhecimento ativo e autônomo, fortalecimento dos vínculos familiares e comunitários, valorização das vivências e estímulo à autonomia e protagonismo social.

Houve articulação com os CRAS e CREAS para estudos de caso e encaminhamentos, garantindo integração com as redes de proteção social. As atividades coletivas foram planejadas com base nas características e interesses dos idosos, promovendo expressão, interação e proteção social por meio de vivências artísticas, culturais, esportivas e de lazer.

Os encontros coletivos aconteceram duas vezes por semana, com três horas de duração, em dois territórios: CRAS Nove de Julho (Instituto Cite Bela Vista) e CRAS Ferraz (Instituição Toledo de Ensino), supervisionados pela técnica de referência e conduzidos por educadores sociais.

Campanhas de conscientização e oficinas temáticas foram realizadas, algumas com apoio de especialistas. O serviço também estimulou o uso de tecnologias digitais, fortalecendo a autonomia dos idosos.

Foram realizadas palestras e oficinas sobre direitos, autocuidado e saúde, promovendo um envelhecimento mais ativo. A atuação integrada entre o serviço, famílias e redes comunitárias ampliou o suporte e o acolhimento aos idosos. A participação em atividades culturais e recreativas favoreceu o bem-estar e o engajamento social.

O SCFV impactou positivamente na redução da vulnerabilidade social dos idosos, proporcionando suporte emocional, físico e social, além de reduzir a dependência de ações assistenciais emergenciais. Fortaleceu a inclusão e a valorização do idoso, promoveu dinâmicas intergeracionais e reduziu casos de isolamento social, contribuindo para a permanência dos idosos em suas comunidades.

SEID- Serviço de Proteção Social Especial para Pessoas com Deficiência, Idosas e suas Famílias, durante o ano, foram realizadas articulações com os serviços da rede socioassistencial, visitas de acompanhamento, atendimentos presenciais e remotos com os cuidadores familiares, ações conjuntas com o CREAS e o POS, além de discussões de casos para aprimorar o atendimento.

O ano foi marcado pelo intenso trabalho e dedicação da equipe, que atuou de forma comprometida no suporte às famílias, oferecendo escuta qualificada, orientações e ações voltadas ao fortalecimento da função protetiva familiar.

A equipe também participou de capacitações importantes, como a de **Marketing de Impacto Social**, que permitiu ampliar a visibilidade das ações do serviço e comunicar avanços por meio das redes sociais. Além disso, a participação nas formações do **CAPACITA SUAS** contribuiu para o aprimoramento técnico da equipe, fortalecendo seu papel estratégico na construção de uma sociedade mais justa, inclusiva e solidária, assegurando o direito à Assistência Social como um direito fundamental.

Serviço de Acolhimento em Família Acolhedora exerceu um papel fundamental na proteção e no desenvolvimento de crianças e adolescentes em situação de vulnerabilidade, oferecendo acolhimento temporário, qualificado e humanizado.

Ao longo de 2024, todas as ações previstas foram executadas com êxito, assegurando suporte contínuo às famílias acolhedoras, às crianças e adolescentes acolhidos, bem como às famílias de origem ou extensas.

Os projetos *Minha História* e *Construindo Pontes* tiveram grande impacto ao preservar a trajetória de vida das crianças e promover o fortalecimento dos vínculos familiares. A atuação da equipe técnica, por meio de atendimentos individualizados e da ferramenta "Roda da Vida", contribuiu para preparar as famílias de origem para a reintegração de maneira estruturada e consciente.

Assim, o SAF reafirma seu compromisso com a efetivação dos direitos da criança e do adolescente, promovendo um acolhimento responsável e oferecendo apoio integral a todos os envolvidos. A equipe segue empenhada em qualificar continuamente as estratégias e ações, fortalecendo este serviço essencial para a garantia da proteção social.

Programa de Orientação Social: O programa obteve êxito nos encaminhamentos e articulações realizados pela equipe técnica junto à rede socioassistencial. As reuniões familiares realizadas contribuíram para a responsabilização das famílias pelos cuidados, reforçando a proteção aos usuários em situação de risco pessoal e social.

O Programa Entrelaçando Vidas consolidou sua relevância com o lançamento oficial em fevereiro, que atraiu 152 interessados e marcou o início de uma série de ações de engajamento. Ao longo do ano, foram realizadas 62 entrevistas, resultando em 8 padrinhos efetivados em instituições como Wise Generation, Lar AELESAB e Lar Eduardo Lanzetti, além de 2 adoções concluídas. A divulgação do programa foi intensificada por meio de eventos como o "1º PIT STOP", parcerias com instituições religiosas, como a Igreja Vida, e a distribuição de mais de 2.000 panfletos, o que ampliou o alcance e a conscientização comunitária. Capacitações, como o curso de Captação de Recursos Públicos e o encontro "Continuum: a Importância da Intersecção", contribuíram para o aprimoramento do atendimento e o fortalecimento das ações desenvolvidas.

A partir de agosto de 2024, os processos do Escritório Jurídico passaram ser acompanhado por advogada responsável, que desde então, assumiu integralmente a demanda desses processos, atuando nas defesas de assistidos indicados pela Defensoria. Também foram conduzidos todos os trâmites necessários nos processos em andamento, conforme as especificidades de cada caso.

Além da atuação processual, o advogado realizou ao longo do ano atendimentos e orientações jurídicas, garantindo suporte e direcionamento aos assistidos em diversas situações.

Apesar dos desafios, 2024 foi um ano de avanços. Consolidamos parcerias, fortalecemos vínculos com as famílias e promovemos espaços de escuta, cidadania e protagonismo.

Bauru, 30 de março de 2025.

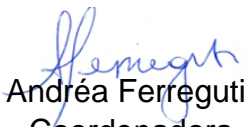
Andréa Ferreguti
Coordenadora

Edemilson Arias Pinotti
Gerente Geral

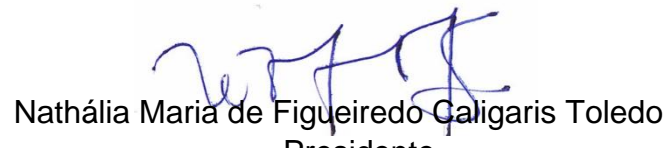
Nathália Maria de Figueiredo Caligaris Toledo
Presidente

Demonstrações Contábeis

FUNDAÇÃO TOLEDO

31 de dezembro de 2024 e 2023

com Relatório dos Auditores Independentes

NOSSOS ESCRITÓRIOS

São Paulo

Alameda Rio Negro, 503 - 1º andar
Conj. 108/109 - Alphaville

☎ 11 3661-9933

✉ saopaulo@grupoaudisa.com.br

UNIDADES DE APOIO

Recife

✉ recife@grupoaudisa.com.br

Rio de Janeiro

✉ riodejaneiro@grupoaudisa.com.br

Porto Alegre

✉ portoalegre@grupoaudisa.com.br

SIGA-NOS NAS REDES SOCIAIS

Facebook [/audisa.consultores](https://www.facebook.com/audisa.consultores)

Instagram [@grupoaudisa](https://www.instagram.com/grupoaudisa)

LinkedIn [/company/grupoaudisa](https://www.linkedin.com/company/grupoaudisa)

Website [PORTALAUDISA.COM.BR](https://www.portalaudisa.com.br)

18/março/2025

Aos conselheiros (as) e administradores (as) da

FUNDAÇÃO TOLEDO

Ref.: Relatório dos Auditores Independentes sobre as Demonstrações Contábeis

Prezados senhores (as),

Pelo presente, estamos encaminhando aos cuidados de V.S^{as}, o Relatório dos Auditores Independentes sobre as Demonstrações Contábeis e Notas Explicativas encerradas em 31 de dezembro de 2024 da **Fundação Toledo**.

Atenciosamente,

Audisa Auditores Associados

NOSSOS ESCRITÓRIOS

São Paulo
Alameda Rio Negro, 503 - 1º andar
Conj. 108/109 - Alphaville

☎ 11 3661-9933

✉ saopaulo@grupoaudisa.com.br

UNIDADES DE APOIO

Recife
✉ recife@grupoaudisa.com.br

Rio de Janeiro
✉ riodejaneiro@grupoaudisa.com.br

Porto Alegre
✉ portoalegre@grupoaudisa.com.br

SIGA-NOS NAS REDES SOCIAIS

Facebook /audisa.consultores

Instagram @grupoaudisa

LinkedIn /company/grupoaudisa

🌐 PORTALAUDISA.COM.BR

FUNDAÇÃO TOLEDO.

Demonstrações Contábeis

31 de dezembro de 2024 e 2023

SUMÁRIO

RELATÓRIO DO AUDITORES INDEPENDENTES SOBRE AS DEMONSTRAÇÕES CONTÁBEIS.....	4-8
BALANÇO PATRIMONIAL	9
DEMONSTRAÇÃO DO RESULTADO DO PERÍODO	10
DEMONSTRAÇÃO DOS FLUXOS DE CAIXA	11
DEMONSTRAÇÃO DO VALOR ADICIONADO	12
DEMONSTRAÇÃO DO RESULTADO ABRANGENTE	13
DEMONSTRAÇÃO DAS MUTAÇÕES DO PATRIMÔNIO LÍQUIDO	14
NOTAS EXPLICATIVAS ÀS DEMONSTRAÇÕES CONTÁBEIS.....	15

NOSSOS ESCRITÓRIOS

São Paulo
Alameda Rio Negro, 503 - 1º andar
Conj. 108/109 - Alphaville
☎ 11 3661-9933
✉ saopaulo@grupoaudisa.com.br

UNIDADES DE APOIO

Recife
✉ recife@grupoaudisa.com.br

Rio de Janeiro
✉ riodejaneiro@grupoaudisa.com.br

Porto Alegre
✉ portoalegre@grupoaudisa.com.br

SIGA-NOS NAS REDES SOCIAIS

📘 /audisa.consultores
📱 @grupoaudisa
🌐 /company/grupoaudisa
🌐 PORTALAUDISA.COM.BR

FUNDAÇÃO TOLEDOC.N.P.J – 05.106.014/0001-08**Relatório dos auditores independentes sobre as Demonstrações Contábeis****Opinião sobre as demonstrações contábeis**

Examinamos as Demonstrações Contábeis da **Fundação Toledo** que compreendem o Balanço Patrimonial, em 31 de dezembro de 2024, e as respectivas Demonstrações do Resultado do Período, das Mutações do Patrimônio Líquido, do Valor Adicionado, Demonstração do Resultado Abrangente e dos Fluxos de Caixa, para o exercício findo nessa data, bem como as correspondentes Notas Explicativas, incluindo o resumo das principais Políticas Contábeis.

Em nossa opinião, as Demonstrações Contábeis acima referidas apresentam adequadamente, em todos os aspectos relevantes, a posição Patrimonial e Financeira da Entidade, em 31 de dezembro de 2024, o desempenho de suas operações e os seus fluxos de caixa para o exercício findo nessa data, de acordo com as práticas contábeis adotadas no Brasil.

Base para opinião sobre as demonstrações contábeis

Nossa auditoria foi conduzida de acordo com as normas brasileiras e internacionais de auditoria. Nossas responsabilidades, em conformidade com tais normas, estão descritas na seção a seguir, intitulada “Responsabilidades do auditor pela auditoria das demonstrações contábeis”. Somos independentes em relação à Entidade, de acordo com os princípios éticos relevantes previstos no Código de Ética Profissional do Contador e nas normas profissionais emitidas pelo Conselho Federal de Contabilidade, e cumprimos com as demais responsabilidades éticas de acordo com essas normas. Acreditamos que a evidência de auditoria obtida é suficiente e apropriada para fundamentar nossa opinião.

Responsabilidades da administração pelas demonstrações contábeis

A administração é responsável pela elaboração e adequada apresentação das demonstrações contábeis de acordo com as práticas contábeis adotadas no Brasil e pelos controles internos que ela determinou como necessários para permitir a elaboração de demonstrações contábeis livres de distorção relevante, independentemente se causada por fraude ou erro.

Na elaboração das demonstrações contábeis, a administração é responsável pela avaliação da capacidade de a Entidade continuar operando, divulgando, quando aplicável, os assuntos relacionados com a sua continuidade operacional e o uso dessa base contábil na elaboração das demonstrações contábeis, a não ser que a administração pretenda liquidar a Entidade ou cessar suas operações, ou não tenha nenhuma alternativa realista para evitar o encerramento das operações.

Os responsáveis pela administração da Entidade são aqueles com responsabilidade pela supervisão do processo de elaboração das demonstrações contábeis.

4

NOSSOS ESCRITÓRIOS

São Paulo
Alameda Rio Negro, 503 - 1º andar
Conj. 108/109 - Alphaville

☎ 11 3661-9933

✉ saopaulo@grupoaudisa.com.br

UNIDADES DE APOIO

Recife
✉ recife@grupoaudisa.com.br

Rio de Janeiro
✉ riodejaneiro@grupoaudisa.com.br

Porto Alegre
✉ portoalegre@grupoaudisa.com.br

SIGA-NOS NAS REDES SOCIAIS

f /audisa.consultores

t @grupoaudisa

in /company/grupoaudisa

🌐 PORTALAUDISA.COM.BR

Responsabilidades do auditor pela auditoria das demonstrações contábeis

Nossos objetivos são obter segurança razoável de que as demonstrações contábeis, tomadas em conjunto, estejam livres de distorção relevante, independentemente se causada por fraude ou erro, e emitir relatório de auditoria contendo nossa opinião. Segurança razoável é um alto nível de segurança, mas, não, uma garantia de que a auditoria realizada de acordo com as normas brasileiras e internacionais de auditoria sempre detectam as eventuais distorções relevantes existentes. As distorções podem ser decorrentes de fraude ou erro e são consideradas relevantes quando, individualmente ou em conjunto, possam influenciar, dentro de uma perspectiva razoável, as decisões econômicas dos usuários tomadas com base nas referidas demonstrações contábeis.

Como parte da auditoria realizada, de acordo com as normas brasileiras e internacionais de auditoria, exercemos julgamento profissional e mantemos ceticismo profissional ao longo da auditoria. Além disso:

- Identificamos e avaliamos os riscos de distorção relevante nas demonstrações contábeis, independentemente se causada por fraude ou erro, planejamos e executamos procedimentos de auditoria em resposta a tais riscos, bem como obtemos evidência de auditoria apropriada e suficiente para fundamentar nossa opinião. O risco de não detecção de distorção relevante resultante de fraude é maior do que o proveniente de erro, já que a fraude pode envolver o ato de burlar os controles internos, conluio, falsificação, omissão ou representações falsas intencionais.
- Obtivemos entendimento dos controles internos relevantes para a auditoria para planejarmos procedimentos de auditoria apropriados nas circunstâncias, mas não com o objetivo de expressarmos opinião sobre a eficácia dos controles internos da Entidade.
- Avaliamos a adequação das políticas contábeis utilizadas e a razoabilidade das estimativas contábeis e respectivas divulgações feitas pela administração.
- Concluimos sobre a adequação do uso, pela administração, da base contábil de continuidade operacional e, com base nas evidências de auditoria obtidas, se existe uma incerteza relevante em relação a eventos ou condições que possam levantar dúvida significativa em relação à capacidade de continuidade operacional da Entidade. Se concluirmos que existe incerteza relevante, devemos chamar atenção em nosso relatório de auditoria para as respectivas divulgações nas demonstrações contábeis ou incluir modificação em nossa opinião, se as divulgações forem inadequadas. Nossas conclusões estão fundamentadas nas evidências de auditoria obtidas até a data de nosso relatório. Todavia, eventos ou condições futuras podem levar a Entidade a não mais se manter em continuidade operacional.
- Avaliamos a apresentação geral, a estrutura e o conteúdo das demonstrações contábeis, inclusive as divulgações e se as demonstrações contábeis representam as correspondentes transações e os eventos de maneira compatível com o objetivo de apresentação adequada.

NOSSOS ESCRITÓRIOS

São Paulo
Alameda Rio Negro, 503 - 1º andar
Conj. 108/109 - Alphaville
☎ 11 3661-9933
✉ saopaulo@grupoaudisa.com.br

UNIDADES DE APOIO

Recife
✉ recife@grupoaudisa.com.br

Porto Alegre
✉ portoalegre@grupoaudisa.com.br

Rio de Janeiro
✉ riodejaneiro@grupoaudisa.com.br

SIGA-NOS NAS REDES SOCIAIS

Facebook /audisa.consultores
Twitter @grupoaudisa
LinkedIn /company/grupoaudisa
🌐 PORTALAUDISA.COM.BR

Comunicamo-nos com os responsáveis pela administração a respeito, entre outros aspectos, do alcance planejado, da época da auditoria e das constatações significativas de auditoria, inclusive as eventuais deficiências significativas nos controles internos que identificamos durante nossos trabalhos.

São Paulo - SP, 18 de março de 2025.

AUDISA AUDITORES ASSOCIADOS
CRC/SP 2 SP 024.298/O-3

Alexandre Chiaratti do Nascimento
Contador
CRC- SP 187.003/ O- 0
CNAI – SP – 1620

Mateus Yutaki A. Ferreira
Contador
CRC- SP 237.893/ O- 5

NOSSOS ESCRITÓRIOS

São Paulo
Alameda Rio Negro, 503 - 1º andar
Conj. 108/109 - Alphaville
☎ 11 3661-9933
✉ saopaulo@grupoaudisa.com.br

UNIDADES DE APOIO

Recife
✉ recife@grupoaudisa.com.br

Rio de Janeiro
✉ riodejaneiro@grupoaudisa.com.br

Porto Alegre
✉ portoalegre@grupoaudisa.com.br

SIGA-NOS NAS REDES SOCIAIS

📘 /audisa.consultores
📱 @grupoaudisa
🌐 /company/grupoaudisa
🌐 PORTALAUDISA.COM.BR

Relatório dos Auditores Independentes - Fundação toledo 31.12.24.pdf

Documento número #dabca2fc-7d59-4193-8872-530e4b48405f

Hash do documento original (SHA256): 0fe2ab0bbf80927a9167f89852352c954840ca8248a946e77d60acd4124122d0

Assinaturas



MATEUS YUTAKI ARAGAKI FERREIRA

CPF: 214.875.928-09

Assinou em 27 mar 2025 às 18:12:44



Alexandre Chiaratti

CPF: 147.823.488-19

Assinou em 27 mar 2025 às 18:13:28

Log

- 27 mar 2025, 18:11:47 Operador com email mateus.ferreira@grupoaudisa.com.br na Conta c3f32218-6c82-4ce2-869f-19e492349863 criou este documento número dabca2fc-7d59-4193-8872-530e4b48405f. Data limite para assinatura do documento: 26 de abril de 2025 (18:11). Finalização automática após a última assinatura: habilitada. Idioma: Português brasileiro.
- 27 mar 2025, 18:12:43 Operador com email mateus.ferreira@grupoaudisa.com.br na Conta c3f32218-6c82-4ce2-869f-19e492349863 alterou o processo de assinatura. Data limite para assinatura do documento: 05 de maio de 2025 (16:40).
- 27 mar 2025, 18:12:43 Operador com email mateus.ferreira@grupoaudisa.com.br na Conta c3f32218-6c82-4ce2-869f-19e492349863 adicionou à Lista de Assinatura: mateus.ferreira@grupoaudisa.com.br para assinar, via E-mail.
- Pontos de autenticação: Token via E-mail; Nome Completo; CPF; endereço de IP. Dados informados pelo Operador para validação do signatário: nome completo MATEUS YUTAKI ARAGAKI FERREIRA e CPF 214.875.928-09.
- 27 mar 2025, 18:12:43 Operador com email mateus.ferreira@grupoaudisa.com.br na Conta c3f32218-6c82-4ce2-869f-19e492349863 adicionou à Lista de Assinatura: alexandre.chiaratti@grupoaudisa.com.br para assinar, via E-mail.
- Pontos de autenticação: Token via E-mail; Nome Completo; CPF; endereço de IP. Dados informados pelo Operador para validação do signatário: nome completo Alexandre Chiaratti.
- 27 mar 2025, 18:12:44 MATEUS YUTAKI ARAGAKI FERREIRA assinou. Pontos de autenticação: Token via E-mail mateus.ferreira@grupoaudisa.com.br. CPF informado: 214.875.928-09. IP: 187.75.156.184. Componente de assinatura versão 1.1164.0 disponibilizado em https://app.clicksign.com.

27 mar 2025, 18:13:28 Alexandre Chiaratti assinou. Pontos de autenticação: Token via E-mail alexandre.chiaratti@grupoaudisa.com.br. CPF informado: 147.823.488-19. IP: 189.120.76.216. Localização compartilhada pelo dispositivo eletrônico: latitude -23.60694229813884 e longitude -46.65840924735062. URL para abrir a localização no mapa: <https://app.clicksign.com/location>. Componente de assinatura versão 1.1164.0 disponibilizado em <https://app.clicksign.com>.

27 mar 2025, 18:13:29 Processo de assinatura finalizado automaticamente. Motivo: finalização automática após a última assinatura habilitada. Processo de assinatura concluído para o documento número dabca2fc-7d59-4193-8872-530e4b48405f.



Documento assinado com validade jurídica.

Para conferir a validade, acesse <https://www.clicksign.com/validador> e utilize a senha gerada pelos signatários ou envie este arquivo em PDF.

As assinaturas digitais e eletrônicas têm validade jurídica prevista na Medida Provisória nº. 2200-2 / 2001

Este Log é exclusivo e deve ser considerado parte do documento nº dabca2fc-7d59-4193-8872-530e4b48405f, com os efeitos prescritos nos Termos de Uso da Clicksign, disponível em www.clicksign.com.

FUNDAÇÃO TOLEDO – CNPJ: 05.106.014/0001-08			
Balço Patrimonial			
Ano: 2024 – em reais			
	N	2024	2023
ATIVO		62.802.310,29	52.735.223,46
Ativo Circulante		8.065.263,58	7.559.251,14
Caixa e Equivalentes de Caixa		659.058,30	1.029.548,73
Numerário		661,96	1.299,10
Bancos Contas Movimento	5	584,18	17.540,98
Aplicações Financeiras	5a	657.812,16	1.010.708,65
Clientes e Outros Recebíveis		7.406.205,28	6.529.697,41
Subvenções Governamentais (Area Social)	6	4.887.712,84	4.493.520,58
Aluguéis a Receber	6a	2.579.043,54	2.036.176,83
(-) PECLD		(60.551,10)	0,00
Outros Ativos Circulantes	7	0,00	5,00
Adiantamentos		0,00	5,00
Ativo Não Circulante		54.737.046,71	45.175.972,32
Créditos a Receber	8	1.119.445,00	1.620.000,00
Aluguéis a Receber		1.119.445,00	1.620.000,00
Investimentos		41.413.957,70	41.869.016,90
Imóveis	9	40.932.684,10	41.548.047,82
Construções em Andamento	9a	481.273,60	320.969,08
Imobilizado	10	1.615.109,06	1.686.955,42
Imobilizados Técnicos		1.581.355,32	1.639.220,72
Bens de Terceiros	10a	33.753,74	47.734,70
Bens de Terceiros-Comodatos	15	10.588.534,95	0,00
Imóveis		10.588.534,95	0,00
PASSIVO		62.802.310,29	52.735.223,46
Passivo Circulante	11	6.425.036,90	5.918.282,53
Fornecedores		529,38	4.195,28
Obrigações Sociais Trabalhistas		174.372,90	173.581,26
Obrigações Fiscais		16.967,64	15.945,09
Provisão para Curto Prazo		260.210,81	259.966,76
Subvenções/Auxílios a Realizar	12	5.374.305,66	4.854.737,63
Subvenções/Auxílios a Realizar	12a	38.070,51	52.051,47
Contratos Conf. NBC TG 47	13	560.580,00	557.805,04
Passivo Não Circulante		11.707.979,95	1.620.000,00
Contratos Conf. NBC TG 47	14	1.119.445,00	1.620.000,00
Bens de Terceiros-Comodatos	15	10.588.534,95	0,00
Imóveis		10.588.534,95	0,00
Patrimônio Líquido	16	44.669.293,44	45.196.940,93
Patrimônio Social		4.419.529,91	4.051.937,87
Ajustes Exercícios Anteriores	17	26.100,40	0,00
Déficit do Período	23	(553.747,89)	(233.365,56)
Ajuste de Avaliação Patrimonial	18	40.777.411,02	41.378.368,62

NATHALIA MARIA DE
FIGUEIREDO
CALIGARIS E
TOLEDO:32169835873

Assinado de forma digital por
NATHALIA MARIA DE FIGUEIREDO
CALIGARIS E
TOLEDO:32169835873
Dados: 2025.03.28 10:49:03 -03'00'

Fundação Toledo
Nathália Maria de Figueiredo Caligaris e Toledo
Presidente
CPF: 321.698.358-73

MARCELO FRANCISCO
SANCHES:130823268
38

Assinado de forma digital por
MARCELO FRANCISCO
SANCHES:13082326838
Dados: 2025.03.28 10:49:43
-03'00'

Martins Assessoria Contábil e Empresarial Ltda
Marcelo Francisco Sanches
Técnico em Contabilidade
CRC: 1SP168133/O-1

FUNDAÇÃO TOLEDO – CNPJ: 05.106.014/0001-08

Demonstração de Resultado do Período

Ano: 2024 – em reais

	N	2024	2023
Atividades Fins			
Area Social			
Receitas			
Subvenções	12	4.742.301,76	4.188.913,70
Municipais		4.565.411,57	4.043.758,64
Federais		176.890,19	145.155,06
Auxílios	12a	13.980,96	14.654,89
Municipais		12.828,96	13.502,89
Federais		1.152,00	1.152,00
(=) Superavit Bruto – Assistência Social		4.756.282,72	4.203.568,59
Despesas Gerais		(4.758.500,71)	(4.270.954,46)
Despesas de Funcionamento		(150.357,97)	(148.847,68)
Despesas Operacionais	20	(1.345.729,42)	(1.054.087,94)
Despesas com Pessoal		(3.248.432,36)	(3.053.363,95)
Despesas com Depreciação		(13.980,96)	(14.654,89)
(=) Déficit Líquido – Assistência Social		(2.217,99)	(67.385,87)
Atividades Sustentáveis			
Receitas			
Receitas de Locações		559.520,04	557.062,49
De Imóveis	9	559.520,04	557.062,49
Doações e Contribuições	21	276.004,42	451.066,30
De Pessoas Jurídicas	21a	27.668,90	281.943,75
De Pessoas Físicas		9.504,00	7.222,63
De Produtos p/Consumo		238.831,52	161.899,92
Receitas com Voluntários		851.088,73	837.062,81
Voluntariado	36	851.088,73	837.062,81
(=) Superavit Bruto - Atividades Sustentáveis		1.686.613,19	1.845.191,60
Despesas Gerais		(2.413.815,55)	(2.239.184,48)
Despesas de Funcionamento		(11.753,00)	(14.902,70)
Despesas Operacionais		(472.236,71)	(355.348,14)
Despesas com Pessoal		(402.677,99)	(358.948,60)
Despesas com Voluntários	36	(851.088,73)	(837.062,81)
Despesas com Depreciação		(676.059,12)	(672.922,23)
(=) Resultado Líquido antes do Res. Financeiro		(727.202,36)	(393.992,88)
(+/-) Outras Receitas e Despesas	22	175.672,46	228.013,19
(+) Receitas Financeiras		54.917,77	95.762,34
(+) Venda de Imobilizado		0,00	60.000,00
(+) Crédito Nota Fiscal Paulista		4.280,86	4.110,31
(+) Aviso Prévio Descontado		8.548,82	2.699,23
(+) Promoções e Eventos		128.023,93	73.927,39
(+) Despesas Recuperadas		0,00	145,00
(-) Despesas Financeiras		(20.098,92)	(8.631,08)
(=) Déficit Líquido - Atividades Sustentáveis		(551.529,90)	(165.979,69)
(=) Déficit do Período	23	(553.747,89)	(233.365,56)

NATHALIA MARIA DE
FIGUEIREDO CALIGARIS
E TOLEDO:32169835873

Assinado de forma digital por
NATHALIA MARIA DE FIGUEIREDO
CALIGARIS E TOLEDO:32169835873
Dados: 2025.03.28 10:50:08 -03'00'

MARCELO FRANCISCO
SANCHES:1308232683
8

Assinado de forma digital por
MARCELO FRANCISCO
SANCHES:13082326838
Dados: 2025.03.28 10:50:34 -03'00'

Fundação Toledo
Nathália Maria de Figueiredo Caligaris e Toledo
Presidente
CPF: 321.698.358-73

Martins Assessoria Contábil e Empresarial Ltda
Marcelo Francisco Sanches
Técnico em Contabilidade
CRC: 1SP168133/O-1

FUNDAÇÃO TOLEDO – CNPJ: 05.106.014/0001-08			
Demonstração de Fluxo de Caixa			
Método Indireto			
Ano: 2024 – em reais			
	2024	N	2023
1- ATIVIDADES OPERACIONAIS			
Déficit do Período	(553.747,89)		(233.365,56)
Ajustes de exercícios anteriores	26.100,40		0,00
PECLD	60.551,10		0,00
Depreciação	690.040,08		618.188,22
Superávit do Exercício Ajustado	222.943,69		384.822,66
Acréscimo / Decréscimo do AC + ANC			
Valores a Receber	(436.503,97)		(158.893,61)
Adiantamento	5,00		259,87
Total de Acréscimos/Decréscimos do AC + ANC	(436.498,97)		(158.633,74)
Acréscimo / Decréscimo do PC + PNC			
Fornecedores	(3.665,90)		2.576,80
Provisões	244,05		15.764,47
Contas a Pagar	1.814,19		(3.841,20)
Total de Acréscimos/Decréscimos do PC + PNC	(1.607,66)		14.500,07
TOTAL DAS ATIVIDADES OPERACIONAIS	(215.162,94)		240.688,99
2-ATIVIDADES DE INVESTIMENTOS			
Novas aquisições de ativo Imobilizado	(2.830,00)		(72.457,00)
Construções em Andamento	(160.304,52)		(306.219,08)
Baixas	0,00		69.388,90
Bens de Terceiros	0,00		(12.357,50)
TOTAL DAS ATIVIDADES DE INVESTIMENTOS	(163.134,52)		(321.644,68)
3- ATIVIDADES DE FINANCIAMENTOS			
Subvenções a Realizar	505.587,07		641.877,96
Contratos NBC TG 47	(497.780,04)		(468.898,43)
TOTAL DAS ATIVIDADES DE FINANCIAMENTOS	7.807,03		172.979,53
(1+2+3) VARIAÇÃO DAS DISPONIBILIDADES	(370.490,43)		92.023,84
CAIXA E EQUIVALENTE DE CAIXA NO INÍCIO DO PERÍODO	1.029.548,73		937.524,89
VARIAÇÃO OCORRIDA NO PERÍODO	(370.490,43)		92.023,84
CAIXA E EQUIVALENTE DE CAIXA NO FINAL DO PERÍODO	659.058,30		1.029.548,73

As Notas Explicativas são parte integrante das demonstrações contábeis

NATHALIA MARIA DE
FIGUEIREDO CALIGARIS
E
TOLEDO:32169835873

Assinado de forma digital por
NATHALIA MARIA DE FIGUEIREDO
CALIGARIS E TOLEDO:32169835873
Dados: 2025.03.28 10:51:03 -03'00'

Fundação Toledo
Nathália Maria de Figueiredo Caligaris e Toledo
Presidente
CPF: 321.698.358-73

MARCELO FRANCISCO
SANCHES:1308232683
8

Assinado de forma digital por
MARCELO FRANCISCO
SANCHES:13082326838
Dados: 2025.03.28 10:51:27
-03'00'

Martins Assessoria Contábil e Empresarial Ltda
Marcelo Francisco Sanches
Técnico em Contabilidade
CRC: 1SP168133/O-1

FUNDAÇÃO TOLEDO – CNPJ: 05.106.014/0001-08				
Demonstração do Valor Adicionado				
Ano: 2024/2023 – em reais				
	2024	%	2023	%
DESCRIÇÃO				
1 – RECEITAS	6.583.749,52		6.189.642,12	
1.1) Receitas Social	4.756.282,72		4.203.568,59	
1.2) Receitas de Aluguéis	559.520,04		557.062,49	
1.3) Receitas com Doações	276.004,42		451.066,30	
1.4) Receitas com Trabalho Voluntário	851.088,73		837.062,81	
1.5) Outras Receitas	140.853,61		140.881,93	
2 – INSUMOS ADQUIRIDOS DE TERCEIROS	2.831.165,83		2.410.249,27	
2.1) Custos, Materiais, Energia, Serv.de Terceiros e Outros	2.831.165,83		2.410.249,27	
3 – VALOR ADICIONADO BRUTO (1-2)	3.752.583,69		3.779.392,85	
4 – RETENÇÕES	(690.040,08)		(687.577,12)	
4.1) Depreciação, amortização e exaustão	(690.040,08)		(687.577,12)	
5 – VALOR LÍQUIDO ADICIONADO (3-4)	3.062.543,61		3.091.815,73	
6 – VA RECEBIDO EM TRANSFERÊNCIA	54.917,77		95.762,34	
6.1) Receitas financeiras	54.917,77		95.762,34	
7 – VA TOTAL A DISTRIBUIR (5+6)	3.117.461,38	100%	3.187.578,07	100%
8 – DISTRIBUIÇÃO DO VALOR ADICIONADO				
8.1) Pessoal e encargos	3.651.110,35	117,12%	3.412.312,55	107,05%
8.2) Juros, demais despesas financeiras	20.098,92	0,64%	8.631,08	0,27%
8.3) Déficit do Período	(553.747,89)	(17,76%)	(233.365,56)	(7,32%)
8 – TOTAL VA DISTRIBUÍDO (igual ao item 7)	3.117.461,38	100%	3.187.578,07	100%

As Notas Explicativas são parte integrante das demonstrações contábeis

NATHALIA MARIA DE
FIGUEIREDO CALIGARIS
E TOLEDO:32169835873

Assinado de forma digital por
NATHALIA MARIA DE FIGUEIREDO
CALIGARIS E
TOLEDO:32169835873
Dados: 2025.03.28 10:51:53 -03'00'

Fundação Toledo
Nathália Maria de Figueiredo Caligaris e Toledo
Presidente
CPF: 321.698.358-73

MARCELO FRANCISCO
SANCHES:1308232683
8

Assinado de forma digital por
MARCELO FRANCISCO
SANCHES:13082326838
Dados: 2025.03.28 10:52:16
-03'00'

Martins Assessoria Contábil e Empresarial Ltda
Marcelo Francisco Sanches
Técnico em Contabilidade
CRC: 1SP168133/O-1

FUNDAÇÃO TOLEDO – CNPJ: 05.106.014/0001-08
Demonstração do Resultado Abrangente
Ano:2024/2023 – em reais

	2024	2023
DESCRIÇÃO		
Déficit/Superávit do período	(553.747,89)	(233.365,56)
Ajuste de Avaliação Patrimonial	40.777.411,02	41.378.368,62
Total do Resultado Abrangente	40.223.663,13	41.145.003,06

As Notas Explicativas são parte integrante das demonstrações contábeis

NATHALIA MARIA DE
FIGUEIREDO
CALIGARIS E
TOLEDO:32169835873

Assinado de forma digital por
NATHALIA MARIA DE
FIGUEIREDO CALIGARIS E
TOLEDO:32169835873
Dados: 2025.03.28 10:52:42
-03'00'

Fundação Toledo
Nathália Maria de Figueiredo Caligaris e Toledo
Presidente
CPF: 321.698.358-73

MARCELO
FRANCISCO
SANCHES:1308232
6838

Assinado de forma digital
por MARCELO FRANCISCO
SANCHES:13082326838
Dados: 2025.03.28
10:53:05 -03'00'

Martins Assessoria Contábil e Empresarial Ltda
Marcelo Francisco Sanches
Técnico em Contabilidade
CRC: 1SP168133/O-1

FUNDAÇÃO TOLEDO – CNPJ: 05.106.014/0001-08 Demonstração das Mutações do Patrimônio Líquido Findos em 31 de dezembro (em reais)					
CONTAS ESPECIFICAÇÕES	PATRIMÔNIO SOCIAL	AJUSTE DE AVALIAÇÃO PATRIMONIAL	AJUSTES	RESULTADO DO PERÍODO	PATRIMÔNIO LÍQUIDO
Saldo em 31 de dezembro de 2022	4.126.383,31	41.979.326,22	(153,96)	(675.249,08)	45.430.306,49
Transferido p/Patrimônio	(675.403,04)	0,00	153,96	675.249,08	0,00
Realização do Ajuste de Avaliação P.	600.957,60	(600.957,60)	0,00	0,00	0,00
Déficit em 2023	0,00	0,00	0,00	(233.365,56)	(233.365,56)
Saldo em 31 de dezembro de 2023	4.051.937,87	41.378.368,62	0,00	(233.365,56)	45.196.940,93
Transferido p/Patrimônio	(233.365,56)	0,00	0,00	233.365,56	0,00
Ajustes de Exercícios Anteriores	0,00	0,00	26.100,40	0,00	26.100,40
Realização do Ajuste de Avaliação P.	600.957,60	(600.957,60)	0,00	0,00	0,00
Déficit em 2024	0,00	0,00	0,00	(553.747,89)	(553.747,89)
Saldo em 31 de dezembro de 2024	4.419.529,91	40.777.411,02	26.100,40	(553.747,89)	44.669.293,44

As Notas Explicativas são parte integrante das demonstrações contábeis

NATHALIA MARIA DE
FIGUEIREDO
CALIGARIS E
TOLEDO:32169835873

Assinado de forma digital por
NATHALIA MARIA DE
FIGUEIREDO CALIGARIS E
TOLEDO:32169835873
Dados: 2025.03.28 10:53:30
-03'00'

Fundação Toledo
Nathália Maria de Figueiredo Caligaris e Toledo
Presidente
CPF: 321.698.358-73

MARCELO
FRANCISCO
SANCHES:13082326
838

Assinado de forma digital
por MARCELO FRANCISCO
SANCHES:13082326838
Dados: 2025.03.28
10:53:52 -03'00'

Martins Assessoria Contábil e Empresarial Ltda
Marcelo Francisco Sanches
Técnico em Contabilidade
CRC: 1SP168133/O-1

NOTAS EXPLICATIVAS ÀS DEMONSTRAÇÕES CONTÁBEIS E FINANCEIRAS DE 31/12/2024.

NOTA 01-CONTEXTO OPERACIONAL

A **FUNDAÇÃO TOLEDO** é uma instituição sem fins lucrativos e econômicos, de caráter beneficente de assistência social, com atividade preponderante na área de assistência social e com previsão estatutária para atuação na área da educação, conforme o artigo 6º do Estatuto Social, porém atualmente atua somente na área de assistência social, Registrada no Conselho Municipal de Assistência Social, Registrada no Conselho Municipal da Criança e do Adolescente, Registrada no Conselho Municipal do Idoso, com Certificado de Entidade Beneficente de Assistência Social (CEBAS), conforme Portaria 51, de 19/01/2024, publicada no Diário Oficial da União de 31/01/2024 com vigência para o triênio de 01/04/2021 à 31/03/2024. Em 21/12/2023 foi protocolado o pedido de renovação do CEBAS de forma tempestiva para o próximo triênio, ainda em análise.

Tem como finalidade estatutária, conforme artigo 5º:

I realizar, por palavras, escritos ou atos, os propósitos especificados em seu escopo;

II estimular ou ministrar a educação escolar, desenvolvida predominantemente por meio do ensino, vinculado ao pleno desenvolvimento do educando, seu preparo para o exercício da cidadania e das práticas sociais, e sua qualificação para o trabalho;

III incentivar ou promover o trabalho de pesquisa e investigação científica, visando ao desenvolvimento da ciência e da tecnologia e da criação e difusão da cultura, e, desse modo estimulando o pensamento reflexivo, o entendimento do homem e do meio em que vive;

IV incitar a divulgação ou divulgar os conhecimentos culturais, científicos e tecnológicos que constituem patrimônio da humanidade e excitar a comunicação ou comunicar o saber através do ensino, de publicações, de radiodifusão, de televisão ou de outras formas de comunicação existentes ou que venham a existir;

V instigar ou empreender serviços culturais e fomentar práticas ecológicas e desportivas que abranjam processos formativos que se desenvolvam na vida familiar, na convivência humana, no trabalho, nas entidades de ensino e pesquisa e nas organizações da sociedade civil;

VI estabelecer com a comunidade uma relação de reciprocidade, visando à difusão e efetiva transferência das conquistas e benefícios resultantes da criação cultural, científica e tecnológica adquirida ou gerada em seu âmbito;

VII dar apoio, por quaisquer meios, a projetos de pesquisa, ensino e extensão e de desenvolvimento institucional, científico e tecnológico de interesse da ITE, com ela mantendo estimulante relacionamento, estabelecendo estratégias comuns de atuação, buscando sinergia nas operações e otimizando dispêndio de esforços e recursos;

VIII conceder bolsas de estudo aos discentes, docentes, pesquisadores, investigadores e demais operadores e promotores das suas próprias unidades de atuação educacional ou da ITE;

IX assistir filantropicamente as comunidades em que estiver inserida;

X incrementar as atividades complementares e afins aquelas já referidas;

XI prover recursos materiais, financeiros e humanos os cursos, escolas, faculdades, universidade e outros entes educacionais da ITE.

NOTA 02-APRESENTAÇÃO DAS DEMONSTRAÇÕES CONTÁBEIS

As demonstrações contábeis foram elaboradas em observância às práticas contábeis adotadas no Brasil, características qualitativas da informação contábil, Resolução No. 2.019 (NBC TGE), que trata da Estrutura Conceitual para a Elaboração e Divulgação de Relatório Contábil-Financeiro e outras Normas emitidas pelo Conselho Federal de Contabilidade (CFC) e aplicáveis às Entidades sem Fins Lucrativos, e especialmente a Resolução 1.409/12 que aprovou a ITG 2002, que estabelece critérios e procedimentos específicos de avaliação, de registros dos componentes e variações patrimoniais e de estruturação das demonstrações contábeis, e as informações mínimas a serem divulgadas em nota explicativa das entidades sem finalidade de lucros.

NOTA 03-FORMALIDADES DA ESCRITURAÇÃO CONTÁBIL

A entidade mantém um sistema de escrituração uniforme dos seus atos e fatos administrativos, por meio de processo eletrônico.

O registro contábil contém o número de identificação dos lançamentos relacionados ao respectivo documento de origem externa ou interna ou, na sua falta, em elementos que comprovem ou evidenciem fatos e a prática de atos administrativos.

A documentação contábil da Entidade é composta por todos os documentos, livros, papéis, registros e outras peças, que apoiam ou compõem a escrituração contábil.

A documentação contábil é hábil, revestida das características intrínsecas ou extrínsecas essenciais, definidas na legislação, na técnica-contábil ou aceitas pelos “usos e costumes”. A entidade mantém em boa ordem a documentação contábil.

NOTA 04-PRINCIPAIS PRÁTICAS CONTÁBEIS

a) Caixa e Equivalentes de Caixa: Conforme determina a Resolução do CFC No. 1.296/10 (NBC –TG 03) – Demonstração do Fluxo de Caixa e Resolução do CFC No. 1.376/11 (NBC TG 26) – Apresentação Demonstrações Contábeis, os valores contabilizados neste subgrupo representam moeda em caixa e depósitos à vista em conta bancária, bem como os recursos que possuem as mesmas características de liquidez de caixa e de disponibilidade imediata ou até 90 (noventa) dias e que estão sujeitos a insignificante risco de mudança de valor;

b) Aplicações de Liquidez Imediata: As aplicações financeiras estão demonstradas pelos valores originais aplicados, acrescidos dos rendimentos pró-rata até a data do balanço;

c) Estimativa p/ Crédito de Liquidação Duvidosa (EPCLD): Esta estimativa foi constituída em montante considerado suficiente pela Administração para suprir as eventuais perdas na realização dos créditos. Esta estimativa foi calculada seguindo os critérios estabelecidos pela Entidade (percentual aplicado de 3,00%), e assim atendendo a Resolução CFC Nº1409/12 (NBC - ITG 2002) em seu item 14 e o Parecer de Orientação da CVM 21/90;

d) Imobilizado: Os ativos Imobilizados e Intangíveis são contabilizados pelo custo de aquisição ou construção, deduzidos da depreciação do período, originando o valor líquido contábil;

O valor de recuperação dos bens e direitos do imobilizado e intangível são periodicamente avaliados para que se possa efetuar o registro de perdas potenciais ou uma revisão dos critérios das taxas de depreciação na finalidade de atender a Lei No.11.638/07, Resolução do CFC No. 1.177/2009(NBC TG 27) e Resolução do CFC Nº 1.330/2011 (ITG 2000);

e) Depreciação/Amortização: A depreciação/amortização é calculada sobre o valor depreciável/amortizável, que é o custo de um ativo, ou outro valor substituto do custo, deduzido do valor residual.

A depreciação/amortização é reconhecida no resultado baseando-se na vida útil do bem. Terrenos não são depreciados.

f) Impairment de Ativos Não Financeiros: O imobilizado e outros ativos não circulantes, inclusive os ativos intangíveis, são revistos para se identificar perdas não recuperáveis sempre que eventos ou alterações nas circunstâncias indicarem que o valor contábil pode não ser recuperável. Quando aplicável, a perda é reconhecida pelo montante em que o valor contábil do ativo ultrapassa seu valor recuperável, que é o maior entre o preço líquido de venda e o valor em uso de um ativo. Para fins de avaliação, os ativos são agrupados no nível mais baixo para o qual existem fluxos de caixa;

g) Passivo Circulante: Os passivos circulantes são demonstrados pelos valores conhecidos ou calculáveis acrescidos, quando aplicável, dos correspondentes encargos incorridos até a data do balanço patrimonial. Quando aplicável, os passivos circulantes e são registrados com base em taxas de juros que refletem o prazo, a moeda e o risco de cada transação;

h) Prazos: Os ativos realizáveis e os passivos exigíveis até o encerramento do exercício seguinte são classificados como circulantes;

i) Provisão de Férias e Encargos: Foram provisionadas com base nos direitos adquiridos pelos empregados até a data do balanço;

j) Provisão de 13º Salário e Encargos: Foram provisionadas com base nos direitos adquiridos pelos empregados e baixados conforme o pagamento até a data do balanço;

k) As Despesas e as Receitas: Estão apropriadas obedecendo ao regime de competência;

l) Apuração do Resultado: O resultado foi apurado segundo o Regime de Competência. As receitas de prestação de serviços são mensuradas pelo valor justo e reconhecidas quando for provável que benefícios

econômicos futuros fluam para a entidade e assim possam ser confiavelmente mensurados. Os rendimentos e encargos incidentes sobre os Ativos e Passivos e suas realizações estão reconhecidas no resultado;

m) Patrimônio Líquido: Representa o patrimônio social da Fundação, acrescido dos resultados (superávit/déficit), apurados anualmente desde a data de sua constituição que são empregados integralmente nos objetivos sociais da Fundação, conforme divulgado na Nota Explicativa nº 1.

NOTA 05-BANCOS CONTA MOVIMENTO

Este grupo é composto por contas correntes, segregadas por área de atividade (social e sustentável - que serve de suporte para atividade fim), restritas e livres.

Havendo saldos diário nas contas correntes automaticamente são transferidos para as contas de aplicação financeira do tipo "Fundos de Investimentos", mantendo as contas correntes zeradas, eventualmente alguma conta pode ficar com saldo em razão de não ter tempo hábil para transferência automática ser processada.

As contas relacionadas a atividade da área social atendem aos termos de colaborações e tem sua prestação de contas aos órgãos responsáveis. Demonstramos abaixo apenas as contas que apresentaram saldo em 31/12:

Contas Restritas - Area Social		2024	2023
1.01.01.02.01.01.0042	B. Brasil - 71867-X	0,00	16.968,00
1.01.01.02.01.01.0044	PagSeguro - 8884784-3	0,00	80,47
Total		0,00	17.048,47

As contas relacionadas a atividade meio são utilizadas para recebimento dos aluguéis e pagamentos de despesas provenientes dos mesmos, entre outras, e por fim utilizada como conta pagadora, ou seja, paga despesas das atividades fins relacionadas a obrigações sociais e trabalhistas, bem como as obrigações fiscais e posteriormente é reembolsada pelas contas correspondentes aos convênios. Demonstramos abaixo apenas as contas que apresentaram saldo em 31/12:

Contas Livres - Atividade Meio		2024	2023
1.01.01.02.02.04.0006	B. Brasil - 333642-5 - ADM PAGADORA	584,18	492,51

05a APLICAÇÕES FINANCEIRAS

Este grupo é composto por contas de aplicações financeiras, segregadas por área de atividade (social e sustentável - que serve de suporte para atividade fim).

As contas relacionadas a atividade da área social atendem aos termos de colaborações e seus rendimentos são aplicados nos projetos de cada termo e tem sua prestação de contas aos órgãos responsáveis. Demonstramos abaixo apenas as contas que apresentaram saldo em 31/12:

Contas Restritas - Area Social		2024	2023
1.01.01.03.01.01.0023	Fundo de Investimentos - 133802-1 BB	93.182,15	24.318,29
1.01.01.03.01.01.0032	Fundo de Investimentos - 33632-7 BB	27.476,08	0,00
1.01.01.03.01.01.0040	Fundo de Investimentos - 71469-0 BB	50.966,31	0,00
1.01.01.03.01.01.0041	Fundo de Investimentos - 71815-7 BB	47.444,58	0,00
1.01.01.03.01.01.0042	Fundo de Investimentos - 71799-1 BB	18.748,03	4,94
1.01.01.03.01.01.0048	Fundo de Investimentos - 71868-8 BB AUTO	44.656,30	135.601,03
1.01.01.03.01.01.0049	Fundo de Investimentos - 103101-5 BB	226.183,33	138.391,29
1.01.01.03.01.01.0050	Fundo de Investimentos - 72263-4 BB	5.501,51	5,64
1.01.01.03.01.01.0051	Fundo de Investimentos - 72264-2 BB	5.253,17	0,00
1.01.01.03.01.01.0052	Fundo de Investimentos - 103100-7 BB	58.479,14	47.627,18
Total		577.890,60	345.948,37

Na atividade meio temos contas recursos oriundos dos aluguéis recebidos, doações e realizações de eventos beneficentes, a fim de serem também utilizados na área social, conforme determinação da diretoria. Demonstramos abaixo apenas as contas que apresentaram saldo em 31/12:

Contas Livres - Atividade Meio		2024	2023
1.01.01.03.02.04.0007	Fundo de Investimentos - 333640-9 BB REN	79.921,56	664.760,28
Total		79.921,56	664.760,28

NOTA 06-CLIENTES E OUTROS RECEBÍVEIS

Este grupo é composto por saldo a receber durante o exercício de 2025 referente aos termos de colaboração assinados em 2024 com vigência conforme quadro abaixo:

Termo de Colaboração	Tipo Concessão	Vigência	2024	2023
2732/2022	SUB. MUNICIPAL	01/01/2023 a 31/01/2025	-	2.809.733,38
2733/2022	SUB. MUNICIPAL	01/01/2023 a 31/01/2024	-	1.542.795,20
2734/2022	SUB. FEDERAL	01/01/2023 a 31/01/2024	-	83.760,00
2861/2023	SUB. MUNICIPAL	27/10/2023 a 27/10/2024	-	57.232,00
3046/2024	SUB. MUNICIPAL	03/06/2024 a 31/12/2025	20.500,00	-
3303/2024	SUB. MUNICIPAL	01/01/2025 a 31/01/2026	2.935.434,25	-
3304/2024	SUB. ESTADUAL	01/01/2025 a 31/01/2026	3.937,32	-
3305/2024	SUB. FEDERAL	01/01/2025 a 31/01/2026	13.371,48	-
3361/2024	SUB. FEDERAL	01/01/2025 a 31/01/2026	33.487,50	-
3362/2024	SUB. ESTADUAL	01/01/2025 a 31/01/2026	34.560,00	-
3392/2024	SUB. MUNICIPAL	01/01/2025 a 31/01/2026	1.846.422,29	-
TOTAL			4.887.712,84	4.493.520,58

06a-Aluguéis à Receber:

São valores a receber referente a contrato de locação de dois imóveis da entidade afim de complementar o custeio da atividade fim, visto que somente os recursos oriundos de subvenções e auxílios não suprem todo o custo da manutenção das atividades da entidade.

Conta Contábil	Rúbrica Contábil	2024	2023
1.01.04.01.01.01.0008	Aluguéis a Receber-ITE Exerc. 2015	19.940,89	19.940,89
1.01.04.01.01.01.0009	Aluguéis a Receber-ITE Exerc. 2016	296.814,04	296.814,04
1.01.04.01.01.01.0010	Aluguéis a Receber-ITE Exerc. 2017	221.105,76	221.105,76
1.01.04.01.01.01.0011	Aluguéis a Receber-ITE Exerc. 2018	220.105,76	220.105,76
1.01.04.01.01.01.0012	Aluguéis a Receber-ITE Exerc. 2019	133.891,86	133.891,86
1.01.04.01.01.01.0013	Aluguéis a Receber-ITE Exerc. 2020	252.991,40	252.991,40
1.01.04.01.01.01.0014	Aluguéis a Receber-ITE Exerc. 2021	211.192,90	211.192,90
1.01.04.01.01.01.0016	Aluguéis a Receber-ITE Exerc. 2023	122.327,53	122.327,53
1.01.04.01.01.01.0017	Aluguéis a Receber-ITE Exerc. 2024	540.000,00	540.000,00
1.01.04.01.01.01.0018	Aluguéis a Receber-ITE Exerc. 2025	540.000,00	-
1.01.04.01.01.01.9998	/- PECLD	(60.551,10)	-
1.01.04.01.01.01.9999	Aluguéis a Receber	20.673,40	17.806,69
TOTAL		2.518.492,44	2.036.176,83

NOTA 07-OUTROS ATIVOS CIRCULANTES

Este grupo é composto por férias pagas a empregados a serem gozadas no decorrer de janeiro do exercício seguinte.

NOTA 08-ATIVO NÃO CIRCULANTE (CRÉDITOS A RECEBER)

São valores a receber referente a contrato de locação de dois imóveis da entidade, um firmado pelo prazo de 10 anos e outro por 3 anos, a fim de complementar o custeio da atividade fim, visto que somente os recursos oriundos de subvenções e auxílios não suprem todo o custo da manutenção das atividades da entidade.

NOTA 09-ATIVO NÃO CIRCULANTE (INVESTIMENTOS)

Conforme determinação da Resolução do CFC No. 1.178/09 (NBC TG 28) – Propriedades para Investimentos, este grupo Investimentos e subgrupo Propriedades para Investimento estão compostos por bens mantidos pela Entidade para auferir aluguel, e estes são registrados pelo valor de aquisição ou custo de construção. A Entidade adotou o critério de mensuração pelo método do custo da NBC TG27 – Ativo Imobilizado. A seguir descreveremos as quantias reconhecidas no resultado (receita) e suas devidas rubricas contábeis, bem como códigos contábeis correspondentes, dos gastos operacionais diretos (incluindo reparos e manutenção) provenientes (contabilizados) em propriedades de investimentos que tenham ou não gerados rendas durante o período:

Código Contábil	Nome da Conta	2024	2023
3.02.01.01.01.01.0001	Aluguéis de imóveis	559.520,04	557.062,49

No ano de 2020 a diretoria buscou assessoria sobre a avaliação dos imóveis que se encontravam registrados a valores desatualizados e contratou a empresa Cel-Lar Operações Imobiliárias Ltda. que fez um levantamento técnico embasado na NBR 14.653/2 da ABNT e emitiu um Parecer Técnico com valores de mercado atual, onde a vida útil do bem foi estimada em 50 anos e a taxa de depreciação considerada foi de 2% ao ano conforme Aditamento ao Parecer Técnico:

IMÓVEL INVESTIMENTO	CUSTO CORRIGIDO	DEPREC./AMORT. ACUMULADA	SITUAÇÃO LIQUIDA
Prédio Ite	30.762.032,61	(2.615.295,81)	28.146.736,80
Terreno	12.785.947,30	0,00	12.785.947,30
TOTAL	43.547.979,91	(2.615.295,81)	40.932.684,10

09a-Construções em Andamento

A Instituição possui um terreno situado na Av. Gabriel Rabelo de Andrade, lote 14, qd. 51 do Pq. Jaraguá, Bauru-SP, onde está construindo um imóvel para atender os serviços assistenciais ao público carente desta localidade. Assim, reconhecido nesta conta os custos de elaboração inicial do projeto de engenharia, bem como os custos de construção, sua previsão de conclusão é 2025.

NOTA 10-ATIVO NÃO CIRCULANTE (IMOBILIZADO E INTANGÍVEL)

O ativo imobilizado da Instituição está integralmente localizado no Brasil e é empregado exclusivamente nas operações relacionada a ela. Demonstrado ao custo, deduzida as depreciações/amortizações devidas calculadas ao custo médio linear, mediante aplicação de taxas conforme a vida útil do bem.

IMOBILIZADO EM USO	CUSTO CORRIGIDO	ADIÇÕES	DEPREC. AMORT. ACUMULADA	SITUAÇÃO LIQUIDA
Terrenos	645.486,71	0,00	0,00	645.486,71
Prédios	947.609,48	0,00	(114.176,05)	833.433,43
Instalações	66.810,95	0,00	(45.729,42)	21.081,53
Máquinas e Equipamentos	52.544,11	1.400,00	(43.530,43)	10.413,68

Móveis e Utensílios	91.918,63	1.430,00	(70.479,11)	22.869,52
Veículos	100.057,60	0,00	(54.964,94)	45.092,66
Equipamentos de Informática	170.416,29	0,00	(167.438,50)	2.977,79
Bens de Terceiros	241.644,05	0,00	(207.890,31)	33.753,74
Total	2.316.487,82	2.830,00	(704.208,76)	1.615.109,06

O valor de recuperação dos bens e direitos do imobilizado e intangível **são periodicamente avaliados** para que se possa efetuar o registro de perdas potenciais ou uma revisão dos critérios das taxas de depreciação na finalidade de atender a Lei No. 11.638/07, Deliberação CVM No. 583/2009, Deliberação CVM No. 644/2010, Resolução do CFC No. 1.177/2009 (NBC TG 27) e Resolução do CFC No. 1.303/10 (NBC TG 04).

10a Bens de Terceiros- Os bens adquiridos com recursos vinculados aos auxílios e subvenções abaixo relacionados estão segregados no grupo Bens de Terceiros, tendo suas prestações de contas junto ao órgão conessor devidamente aprovadas.

Conta Contábil	Rubrica	Valor	Depreciação Acumulada	Saldo Líquido 2024
1.02.03.01.01.03.0001	TC.1087/2015	72.675,55	(70.544,58)	2.130,97
1.02.03.01.01.03.0002	TC.1090/2015	41.717,50	(41.717,50)	0,00
1.02.03.01.01.03.0003	TC.1408/2016	22.597,83	(18.815,72)	3.782,11
1.02.03.01.01.03.0004	TC.1410/2016	36.825,10	(29.389,89)	7.435,21
1.02.03.01.01.03.0005	TC.1493/2016	3.155,00	(2.342,88)	812,12
1.02.03.01.01.03.0006	TC.1521/2016	6.515,00	(4.768,17)	1.746,83
1.02.03.01.01.03.0008	TC.1680/2017	6.048,90	(5.007,25)	1.041,65
1.02.03.01.01.03.0009	TF.1740/2018	10.082,00	(10.082,00)	0,00
1.02.03.01.01.03.0011	TF.1741/2018	3.331,68	(3.331,68)	0,00
1.02.03.01.01.03.0012	TF.1806/2018	6.449,99	(3.833,29)	2.616,70
1.02.03.01.01.03.0013	TC.2131/2019	10.938,00	(6.176,87)	4.761,13
1.02.03.01.01.03.0014	TC.2134/2019	3.190,00	(1.978,01)	1.211,99
1.02.03.01.01.03.0015	TC.2253/2020	5.760,00	(4.800,00)	960,00
1.02.03.01.01.03.0016	TC.2752/2022	12.357,50	(5.102,47)	7.255,03
TOTAL		241.644,05	(207.890,31)	33.753,74

NOTA 11-OBIGACÖES A CURTO PRAZO (PASSIVO CIRCULANTE)

Este grupo está composto pelo seu valor nominal, original e representa o saldo credor de fornecedores em geral, obrigações fiscais-empregatícias, tributárias e outras obrigações, bem como as provisões sociais.

NOTA 12-SUBVENÖES E/OU CONVÊNIOS PÚBLICOS RESOLUÇÃO CFC No. 1.305/10 (NBC TG 07)

São recursos financeiros provenientes de convênios firmados com órgãos governamentais por meio dos termos de colaboração, e tem como objetivo principal operacionalizar projetos e atividades pré-determinadas. Periodicamente, a Entidade presta conta de todo o fluxo financeiro e operacional aos órgãos competentes, ficando também toda documentação a disposição para qualquer fiscalização. Os convênios firmados estão de acordo com o estatuto social da Entidade e as despesas de acordo com suas finalidades.

Para a contabilização de suas subvenções governamentais, a Entidade, atendeu a Resolução nº. 1.305 do Conselho Federal de Contabilidade – CFC que aprovou a NBC TG 07 – Subvenção e Assistência Governamentais e a Resolução do CFC Nº 1409/12 que aprovou a ITG 2002.

A entidade recebeu no decorrer do período as seguintes subvenções e auxílios do Poder Público Federal, Estadual e Municipal:

Concedente	Tipo	Objeto	Descrição	Valor
Municipal	Subvenção	Projeto Abrindo Caminho para a Inclusão - Voltado aos Idosos	Valor Termo	88.967,70
			Saldo Ano Anterior	0,00
			Valor recebido	88.967,70
			Rendimentos	1138,53
			Valor realizado	90.106,23
			Valor Devolvido	0,00
			Saldo a realizar	0,00
Municipal	Subvenção	Serviço de Proteção Social Especial para pessoas com Deficiência, Idosos e suas Famílias, Programa de Orientação da Rede de Proteção Social Especial e Serviço de Acolhimento em Família Acolhedora	Valor Termo	5.335.341,58
			Saldo Ano Anterior	2.948.124,67
			Valor recebido	2.809.733,38
			Rendimentos	28.631,26
			Valor realizado	2.750.572,70
			Valor Devolvido	0,00
			Saldo a realizar	226.183,23
Municipal	Subvenção	Serviço de Convivência e Fortalecimento de Vínculos Crianças de 3 a 6 anos. Serviço de Convivência e Fortalecimento de Vínculos crianças e adolescentes de 6 a 15 anos. Serviço de Convivência e Fortalecimento de Vínculos para idosos. Programa de Inclusão Produtiva, da rede de Proteção Social Básica	Valor Termo	2.983.956,80
			Saldo Ano Anterior	1.590.642,38
			Valor recebido	1.542.795,20
			Rendimentos	12.187,48
			Valor realizado	1.544.350,72
			Valor Devolvido	0,00
			Saldo a realizar	58.479,14
Municipal	Subvenção	Kickboxing - Um Futuro Possível Para As Crianças e Adolescentes e Judô Toledo	Valor Termo	40.090,00
			Saldo Ano Anterior	4,94
			Valor recebido	0,00
			Rendimentos	0,00
			Valor realizado	0,00
			Valor Devolvido	4,94
			Saldo a realizar	0,00
Municipal	Subvenção	Criação da rede pública de monitoramento da qualidade da água do município de Bauru	Valor Termo	74.200,00
			Saldo Ano Anterior	0,00
			Valor recebido	57.232,00
			Rendimentos	1.071,34
			Valor realizado	73.386,87
			Valor Devolvido	0,00
			Saldo a realizar	1.884,47

Municipal	Subvenção	Projeto Kickboxing - Um Futuro Possível Para Crianças e Adolescentes	Valor Termo	41.500,00
			Saldo Ano Anterior	0,00
			Valor recebido	21.000,00
			Rendimentos	335,31
			Valor realizado	16.082,14
			Valor Devolvido	0,00

			Saldo a realizar	25.753,17
Municipal	Subvenção - Emenda Impositiva	Serviço de Convivência e Fortalecimento de Vínculos Crianças de 3 a 6 anos. Serviço de Convivência e Fortalecimento de Vínculos crianças e adolescentes de 6 a 15 anos.	Valor Termo	50.000,00
			Saldo Ano Anterior	0,00
			Valor recebido	50.000,00
			Rendimentos	578,29
			Valor realizado	31.830,26
			Valor Devolvido	0,00
			Saldo a realizar	18.748,03
Municipal	Subvenção - Emenda Impositiva	Serviço de Convivência e Fortalecimento de Vínculos Crianças de 3 a 6 anos. Serviço de Convivência e Fortalecimento de Vínculos crianças e adolescentes de 6 a 15 anos. Serviço de Convivência e Fortalecimento de Idosos	Valor Termo	82.000,00
			Saldo Ano Anterior	0,00
			Valor recebido	82.000,00
			Rendimentos	1.066,98
			Valor realizado	55.590,90
			Valor Devolvido	0,00
			Saldo a realizar	27.476,08
Municipal	Subvenção - Emenda Impositiva	Serviço de Convivência e Fortalecimento de Vínculos Crianças de 3 a 6 anos. Serviço de Convivência e Fortalecimento de Vínculos crianças e adolescentes de 6 a 15 anos. Serviço de Convivência e Fortalecimento de Vínculos para Idosos - Projeto Instalação de Horta e Jardim Sensorial	Valor Termo	50.000,00
			Saldo Ano Anterior	0,00
			Valor recebido	50.000,00
			Rendimentos	966,31
			Valor realizado	0,00
			Valor Devolvido	0,00
			Saldo a realizar	50.966,31
Municipal	Subvenção - Emenda Impositiva	Serviço de Convivência e Fortalecimento de Vínculos Crianças de 3 a 6 anos. Serviço de Convivência e Fortalecimento de Vínculos crianças e adolescentes de 6 a 15 anos.	Valor Termo	50.000,00
			Saldo Ano Anterior	0,00
			Valor recebido	50.000,00
			Rendimentos	936,33
			Valor realizado	3.491,75
			Valor Devolvido	0,00
			Saldo a realizar	47.444,58
Federal	Subvenção	Serviço de Convivência e Fortalecimento de Vínculos crianças e adolescentes de 6 a 15 anos	Valor Termo	169.242,00
			Saldo Ano Anterior	83.765,64
			Valor recebido	0,00
			Rendimentos	671,4
			Valor realizado	78.935,53
			Valor Devolvido	0,00
			Saldo a realizar	5.501,51
Federal	Subvenção - Emenda Parlamentar	Serviço de Convivência e Fortalecimento de Vínculos de Crianças de 3-6 anos, Serviço de Convivência e Fortalecimento de Vínculos de Crianças e adolescentes 6-15 anos - Bela Vista, Serviço de Convivência e Fortalecimento de Vínculos de Crianças e adolescentes 6-15 anos - Cite, Serviço de Convivência e Fortalecimento de	Valor Termo	150.000,00
			Saldo Ano Anterior	135.601,03
			Valor recebido	0,00
			Rendimentos	7.009,93
			Valor realizado	97.954,66
			Valor Devolvido	0,00
			Saldo a realizar	44.656,30

		Vínculos para Idosos - Bela Vista, Serviço de Convivência e Fortalecimento de Vínculos para Idosos - Falcão		
Municipal	Auxílio	(Ativo Imobilizado)	Saldo Ano Anterior	49.939,47
			Valor recebido	0,00
			Rendimentos	0,00
			Valor realizado	12.828,96
			Valor Devolvido	0,00
			Saldo a realizar	37.110,51
Federal	Auxílio	Serviço de Acolhimento em Família Acolhedora (Ativo Imobilizado)	Saldo Ano Anterior	2.112,00
			Valor recebido	0,00
			Rendimentos	0,00
			Valor realizado	1.152,00
			Valor Devolvido	0,00
			Saldo a realizar	960,00

No quadro abaixo estão discriminados os valores provisionados de recursos governamentais firmados em termo de colaboração/fomento com vigência em 2025, bem como, os termos assinados em 2023/2024 que se não utilizados no exercício de 2025 serão devolvidos aos órgãos competentes por meio de GRE (Guia de Recolhimento).

Termo de Colaboração	Tipo Concessão	Vigência	Valor
TC 2732/2022	SUB. MUNICIPAL	01/01/2024 a 31/01/2025 Aditamento nº 2	226.183,23
TC 2733/2022	SUB. MUNICIPAL	01/01/2024 a 31/01/2025 Aditamento nº 1	58.479,14
TC 2861/2023	SUB. MUNICIPAL	27/10/2023 a 27/10/2024	1.884,47
TC 3046/2024	SUB. MUNICIPAL	03/06/2024 a 31/12/2025	25.753,17
TF 3127/2024	SUB. MUNICIPAL	09/08/2024 a 31/08/2025 Aditamento nº 1	18.748,03
TF 3128/2024	SUB. MUNICIPAL	09/08/2024 a 31/08/2025 Aditamento nº 1	27.476,08
TF 3129/2024	SUB. MUNICIPAL	09/08/2024 a 31/08/2025 Aditamento nº 1	50.966,31
TF 3130/2024	SUB. MUNICIPAL	09/08/2024 a 31/08/2025 Aditamento nº 1	47.444,58
TC 3303/2024	SUB. MUNICIPAL	01/01/2025 a 31/01/2026	2.935.434,25
TC 3392/2024	SUB. MUNICIPAL	01/01/2025 a 31/01/2026	1.846.422,29
TC 3304/2024	SUB. ESTADUAL	01/01/2025 a 31/01/2026	3.937,32
TC 3362/2024	SUB. ESTADUAL	01/01/2025 a 31/01/2026	34.560,00
TC 2734/2022	SUB. FEDERAL	01/01/2024 a 31/01/2025	5.501,51

		Aditamento nº 2	
TC 2858/2023	SUB. FEDERAL	01/11/2023 a 01/11/2025	44.656,30
TC 3305/2024	SUB. FEDERAL	01/01/2025 a 31/01/2026	13.371,48
TC 3361/2024	SUB. FEDERAL	01/01/2025 a 31/01/2026	33.487,50
TOTAL			5.374.305,66

12a-Subvenções/Auxílio p/Ativos:

Conforme Resolução do CFC No. 1.305/10, que aprova a NBC TG 07, alterada e consolidada em 11/12/2016 como NBC TG 07 (R1), o reconhecimento como receita dos auxílios recebidos para aquisição de bens ativos da entidade ocorrerá conforme a realização da depreciação dos bens adquiridos, tendo controle da realização de forma individualizada.

Termo de Colaboração	Valor Recebido	Valor Rec. em períodos anteriores	Reconhecido em 2024	Saldo a Realizar
TC.1087/2015	72.615,29	68.853,78	(1.690,80)	2.070,71
TC.1408/2016	23.783,16	18.514,25	(1.486,80)	3.782,11
TC.1410/2016	42.601,79	27.640,89	(2.949,00)	12.011,90
TC.1493/2016	3.032,99	2.027,52	(315,36)	690,11
TC.1521/2016	6.503,00	4.137,93	(651,96)	1.713,11
TC.1680/2017	6.021,16	4.726,81	(280,44)	1.013,91
TF.1806/2018	6.433,80	3.185,41	(647,88)	2.600,51
TC.2131/2019	34.794,50	28.559,53	(1.473,84)	4.761,13
TC.2134/2019	12.000,00	10.329,97	(458,04)	1.211,99
TC.2253/2020	5.760,00	3.648,00	(1.152,00)	960,00
TC.2752/2022	12.357,50	2.227,63	(2.874,84)	7.255,03
TOTAL	239.167,38	187.115,91	(13.980,96)	38.070,51

NOTA 13-CONTRATOS CONFORME NBC TG 47

Este grupo refere-se aos contratos de aluguéis reconhecidos conforme a norma NBC TG 47, registrando assim as receitas oriundas desses contratos pelo regime de competência, conforme ele é realizado no exercício.

NOTA 14-PASSIVO NÃO CIRCULANTE (CONTRATOS CONFORME NBC TG 47)

Este grupo está composto pelo seu valor nominal, original e representa os contratos de aluguéis embasados pela norma NBC TG 47 a serem realizados em longo prazo, ou seja, vencíveis após 31/12/2025.

NOTA 15-PASSIVO NÃO CIRCULANTE (BENS DE TERCEIROS-COMODATOS)

Representando bens de terceiros que são utilizados pela entidade através de contrato de comodato e registrados pelo valor venal do imóvel. Em 2024 houve uma reclassificação contábil do registro desses bens, antes classificados como "Contas de Compensação" passando para "Ativo Não Circulante – Bens de Terceiros Comodatos", atendendo assim a Lei nº 11.638/2007 e a Resolução do CFC nº 1.152/2009 (NBC TG 13).

NOTA 16-PATRIMÔNIO LÍQUIDO

O patrimônio líquido é apresentado em valores atualizados e compreende o Patrimônio Social, acrescido do resultado do período (Superávit/Déficit) ocorrido.

NOTA 17- AJUSTE DE EXERCÍCIOS ANTERIORES

No início do exercício ocorreram alguns ajustes de saldos contábeis com o objetivo de adequar a realidade da entidade, segue abaixo as justificativas:

CONTRA PARTIDA	RUBRICA CONTÁBIL	TERMO DE COLABORAÇÃO	DÉBITO	CRÉDITO
2.01.02.01.01.01.0003	Subvenções Federais	TC.2858/2023	779,39	0,00
2.01.02.01.01.01.0003	Subvenções Federais	TC.2858/2023	0,00	15.178,36
2.01.02.01.01.01.0003	Subvenções Federais	TC 2874/2023	23,50	0,00
2.01.02.01.01.01.0003	Subvenções Federais	TC 2874/2023	0,00	8.023,50
2.01.01.99.01.01.0003	Provisão de Férias	TF 2804/2023	0,00	3.316,44
2.01.01.99.01.01.0005	Provisão de FGTS Férias	TF 2804/2023	0,00	265,32
2.01.01.01.01.01.0001	Fornecedores Diversos	TC 2732/2022	0,00	119,67
Total			802,89	26.903,29

Referente aos saldos das rubricas contábeis Subvenções Federais acima mencionado, ao se apurar junto a SEBES (Secretaria do Bem Estar Social) por meio do sistema eletrônico de prestação de contas, ratificamos que as prestações de contas finais desses termos tiveram correções feitas pela SEBES em datas posteriores ao encerramento do balanço do exercício de 2023, portanto, não foi possível corrigir o saldo contábil à época, o que fizemos agora.

Referente as provisões supramencionadas, o Termo de Fomento 2804/2023 teve sua vigência finalizada em 31/12/2023, contudo, de forma equivocada, foi realizado a provisão duplicando a despesa em dezembro, ora regularizado.

Referente ao Fornecedores Diversos, em outubro de 2023 houve uma classificação contábil de despesa em duplicidade. Equivocadamente, no pagamento de uma nota fiscal deveria ter ocorrido a baixa do Fornecedor, entretanto, debitou-se a despesa novamente, ora regularizado.

Segue abaixo o resultado ajustado:

2023			
Área	Resultado	Ajuste	Resultado Ajustado
Social	(67.385,87)	26.100,40	(41.285,47)
Resultado do Período	(233.365,56)	26.100,40	(207.265,16)

NOTA 18-AJUSTE DE AVALIAÇÃO PATRIMONIAL

Em consonância com a Resolução CFC Nº 1.159/09 (CTG 2000) e a Lei 11.638/07 a criação da conta Ajuste de Avaliação Patrimonial faz parte do Patrimônio Líquido como um grupo especial, uma vez que os valores nela contabilizados não transitaram pelo resultado e são oriundos de aumento de valores atribuídos a elementos do Ativo, em decorrência de sua avaliação a preços de mercado.

A diretoria da Entidade contratou no ano de 2019 a empresa Cel-Lar Operações Imobiliárias Ltda. para realizar o serviço de levantamento de valor dos imóveis contidos em seu imobilizado, discriminado nos demonstrativos de 2020.

O ajuste de avaliação patrimonial será agregado ao Patrimônio Social da entidade de forma simultânea e mensalmente conforme Lei 11.638/07. Em 2022 foi transferido ao Patrimônio Social o valor de R\$ 600.957,60, conforme quadro abaixo:

Bens Avaliados	Ajuste de Avaliação Patrimonial	Transf. P. Social em Períodos Anteriores	Transf. P. Social em 2024	Saldo Líquido
Prédio ITE	29.245.728,69	1.900.972,32	584.914,56	39.545.789,11
Terreno ITE	12.785.947,30			
Prédio Sede Adm - Cussy Junior	666.511,89	64.172,16	16.043,04	1.231.621,91

Terreno Sede Adm - Cussy Junior	378.337,96			
Prédio Campos Salles	65.838,51			
Terreno Campos Salles	177.870,00			
Terreno Pq. Jaragua	23.278,75			
TOTAL	43.343.513,09	1.965.144,48	600.957,60	40.777.411,02

NOTA 19-RECEITAS (NBC TG 47)

Em atendimento a NBC TG 47, as receitas (fontes de recursos) das Entidades oriundas das atividades fins (prestação de serviços assistenciais), conforme artigo 5º do Estatuto Social é mensurado pelo valor da vaga da contraprestação recebida ou a receber. Outras receitas (fins e sustentáveis, conforme artigo 9º do Estatuto Social também segue o mesmo critério, ou seja, reconhecida quando for provável que os benefícios econômicos associados à transação fluirão para a entidade.

As atividades sustentáveis (meios) possuem previsão no artigo 9 de seu Estatuto Social, e para que a Entidade faça jus a Imunidade e/ou Isenção Tributária sobre essas atividades, conforme estabelecido no artigo 14 do Código Tributário Nacional, artigo 12 da Lei No. 9.532/97 e artigo 3 da Lei Complementar No. 187/2021, regulamentada pelo Decreto 11.791/23, cumpre os requisitos abaixo:

- 1) As atividades sustentáveis (meios) possuem previsão estatutária;
- 2) O Estatuto Social indica que os recursos (superávits) obtidos por essas receitas são revertidos (para atendimento) de suas atividades fins (objetivos sociais);
- 3) Na Demonstração do Resultado do Período a Entidade demonstrou que as atividades sustentáveis são superavitárias, após tirar o efeito do reflexo da depreciação pelo fato de não se tratar de valor financeiro, ou seja, geram recursos para a manutenção das atividades fins (objetivos sociais).

Resultado das Atividades Sustentáveis Ajustado	
(=) Déficit Líquido - Atividades Sustentável	(551.529,90)
(+) Depreciação	676.059,12
(=) Superávit Líquido - Atividades Sustent. Ajustado	124.529,22

NOTA 20-DESPESAS OPERACIONAIS

As despesas operacionais estão ligadas ao atendimento direto aos assistidos. A despesa é apurada pelos gastos efetivos, com base em notas fiscais, folha de pagamento, contratos de serviços e produtos, e têm por objetivo demonstrar os recursos destinados às ações em gratuidade e dão base para evidenciar os atendimentos gratuitos concedidos.

Despesas Operacionais	2024	2023
Material de Escritório e Equipamentos	46.332,62	63.399,20
Lanches e Refeições	129.961,52	115.773,11
Conservação e Manutenção de Imóveis	12.359,43	6.176,86
Conservação e Manutenção de Veículos	9.228,66	18.113,00
Material Artesanato/Didático/Esportivo	10.217,92	6.341,88
Material de Consumo	80.782,04	65.906,08
Uniformes	15.960,00	7.920,00
Serviços Prestados por Terceiros	527.176,21	298.535,51
Combustíveis e Lubrificantes	47.494,59	42.385,18
Material de Copa e Cozinha	13.609,80	14.869,14
Materiais de Manutenção/Limpeza	25.029,90	44.375,40
Conservação e Manutenção de Equipamentos	538,50	-
Medicamentos / Benefícios	1.220,12	4.417,61
Taxas e Impostos	640,88	776,15

Propaganda/Promoções e Eventos	3.600,00	-
Vale Transportes concedidos a Usuários	5.490,00	3.629,00
Viagens e Representações	1.289,50	494,53
Doações	-	4.599,91
Serviço de Família Acolhedora	406.141,73	356.230,60
Multa de Trânsito	-	144,78
Bolsa Auxílio	6.600,00	-
Locação de Máquinas e Equipamentos	2.056,00	-
Total	1.345.729,42	1.054.087,94

NOTA 21-DOAÇÕES E CONTRIBUIÇÕES RECEBIDAS

A Entidade recebe doações e/ou contribuições de pessoas físicas e/ou jurídicas, conforme demonstrativo em abaixo:

Conta Contábil	Rubrica Contábil	2024	2023
3.02.01.01.03.01.0001	Doações Pessoas Jurídicas	27.668,90	281.943,75
3.02.01.01.03.02.0001	Doações Pessoas Físicas	9.504,00	7.222,63
3.02.01.01.03.03.0001	Doações de Produtos para Consumo	238.831,52	161.899,92
TOTAL		276.004,42	451.066,30

A Fundação Toledo possui a Declaração de Reconhecimento de Imunidade ao Imposto sobre Transmissão Causa Mortis e Doação de Quaisquer Bens ou Direitos – ITCMD reconhecida pela Secretaria da Fazenda e Planejamento nos termos do art. 7º do Decreto nº 46.655/02 com vigência para o período de 29/09/2022 a 28/09/2026.

21a-Doações e Contribuições Recebidas (de Pessoas Jurídicas)

Em 2024 houve uma redução significativa de aproximadamente 90,19% nas arrecadações de doações de pessoas jurídicas ao comparar com o ano de 2023, isso porque no ano anterior a Fundação Toledo foi contemplada com a “Campanha Panetone Solidário” promovida pelo supermercado Tauste. O valor destinado foi de R\$ 241.168,40 e todo o recurso foi aplicado na construção da obra do Pq. Jaraguá (nota 9ª).

NOTA 22-OUTRAS RECEITAS / DESPESAS (FATOS EXTRAORDINÁRIOS)

Conforme a Resolução CFC Nº 1.152/09 que aprova NBC TG 13 e 1.157/09 que aprova CTG 02 e a Medida Provisória No. 449/08 (atual Lei 11.941/09) as receitas e despesas não operacionais foram classificadas no Grupo “Outras Receitas / Despesas” no grupo operacional e não após a linha do “resultado operacional”. Abaixo descrevemos os valores que compõem este grupo:

Conta Contábil	Rubrica Contábil	2024	2023
3.02.01.01.02.01.0001	Promoções e Eventos	128.023,93	73.927,39
3.02.01.01.02.01.0003	Despesas Recuperadas	0,00	145,00
3.03.01.01.01.02.0002	Aviso Prévio	8.548,82	2.699,23
3.03.01.01.01.02.0003	Crédito Nota Fiscal Paulista	4.280,86	4.110,31
3.03.02.01.01	Receitas Financeiras	54.917,77	95.762,34
3.03.02.03.01.01.0001	Venda de Imobilizado	0,00	60.000,00
4.02.01.01	Despesas Financeiras	(20.098,92)	(8.631,08)
TOTAL		175.672,46	228.013,19

A rubrica de Promoções e Eventos refere-se aos eventos sociais realizados (Festa Junina, Sanduiche Bauru, Copa da Amizade, Evento ITE, Almoço Fraternal e Show de Premios) no decorrer do exercício para contribuir com o custo da manutenção da atividade fim.

NOTA 23-DO RESULTADO DO PERÍODO

O Déficit do período de 2023 foi incorporado ao Patrimônio Social, o déficit de 2024 logo que aprovado pela diretoria será incorporado ao Patrimônio Social em conformidade com as exigências legais, estatutárias e a Resolução CFC Nº 1.409/12 que aprovou a NBC ITG2002 em especial no item 15, que descreve que o valor do superávit ou déficit deve ser incorporado ao Patrimônio Social. O superávit, ou parte de que tenha restrição para aplicação, deve ser reconhecido em conta específica do Patrimônio Líquido.

O déficit apurado em 2024 está relacionado com o impacto da depreciação dos imóveis avaliados em 2020, todavia, o resultado é contábil e não financeiro. No quadro abaixo está demonstrado o ajuste do resultado anulando o efeito da depreciação:

Resultado Ajustado	
Déficit do Período	(553.747,89)
(+) Depreciação	690.040,08
Superávit do Período Ajustado	136.292,19

NOTA 24-DEMONSTRAÇÃO DO FLUXO DE CAIXA (DFC)

A Demonstração do Fluxo de Caixa foi elaborada em conformidade com a Resolução CFC Nº 1.152/2009 que aprovou a NBC TG 13, também com a Resolução do CFC Nº. 1.296/10 que aprovou a NBC TG 03 – Demonstração dos Fluxos de Caixa.

O Método na elaboração do Fluxo de Caixa que a Entidade optou foi o indireto.

NOTA 25-IMUNIDADE TRIBUTÁRIA

A **FUNDAÇÃO TOLEDO** é imune à incidência de impostos por força do art. 150, Inciso VI, alínea "C" e seu parágrafo 4º e artigo 195, parágrafo 7º da Constituição Federal de 05 de outubro de 1988.

NOTA 26-FORMA JURÍDICA CONFORME A LEGISLAÇÃO VIGENTE

A **FUNDAÇÃO TOLEDO** é uma fundação sem fins lucrativos e econômicos regida pelo seu Estatuto Social que contempla os artigos 44 à 61 do Código Civil.

NOTA 27-CARACTERÍSTICA DA IMUNIDADE

A **FUNDAÇÃO TOLEDO** é uma instituição educacional e/ou social sem fins lucrativos e econômicos, previsto no artigo 9º. do CTN, e por isso imune, no qual usufrui das seguintes características:

- a Instituição é regida pela Constituição Federal;
- a imunidade não pode ser revogada, nem mesmo por emenda constitucional;
- não há o fato gerador (nascimento da obrigação tributária);
- não há o direito (Governo) de instituir, nem cobrar tributo.

NOTA 28-ISENÇÃO TRIBUTÁRIA

A **FUNDAÇÃO TOLEDO** é isenta à incidência das Contribuição Social Sobre o Lucro Líquido por força da Lei No. 9.532/97 e Lei Complementar No. 187/21, regulamentada pelo Decreto 11.791/23, que revogou a Lei 12.101/09.

NOTA 29-CARACTERÍSTICA DA ISENÇÃO

A **FUNDAÇÃO TOLEDO** é uma instituição social sem fins lucrativos e econômicos, de direito privado, previsto no artigo 12 da Lei No. 9.532/97 e artigo 3º da Lei Complementar No. 187/21, regulamentada pelo Decreto 11.791/23, que revogou o art. 29 da Lei 12.101/09, e por isso é reconhecida como Entidade Beneficente de Assistência Social (isenta), no qual usufrui das seguintes características:

- a Instituição é regida por legislação infraconstitucional;
- a isenção pode ser revogada a qualquer tempo, se não cumprir as situações condicionadas em Lei (contra-partida);
- existe o fato gerador (nascimento da obrigação tributária), mas a entidades é dispensada de pagar o tributo;
- há o direito (Governo) de instituir e cobrar tributo, mas ele não é exercido.

NOTA 30-CONTRIBUIÇÕES SOCIAIS USUFRUÍDAS (ISENTAS)

A Entidade possui o Certificado de Entidade Beneficente de Assistência Social (CEBAS), conforme Portaria 51, de 19/01/2024, publicada no Diário Oficial da União de 31/01/2024 com vigência para o triênio de 01/04/2021 à 31/03/2024. Em 21/12/2023 foi protocolado o pedido de renovação do CEBAS para o próximo triênio apresentado de forma tempestiva, ainda em análise.

Conforme o artigo 3º da Lei Complementar No. 187/21, regulamentada pelo Decreto 11.791/23, que revogou o artigo 29 da Lei No. 12.101/09, a entidade beneficente certificada fará jus à isenção do pagamento das contribuições de que tratam os artigos 22 e 23 da Lei no 8.212/91.

DEMONSTRATIVO DAS ISENÇÕES USUFRUÍDAS

Descrição	2024	2023
Isenção da Cota Patronal	684.039,57	654.962,97
Isenção da Cofins	163.314,80	145.036,75
Isenção do Pis	25.523,86	24.438,92
Total de isenções usufruídas	872.878,24	824.438,64

NOTA 31-OBRIGAÇÕES DA ÁREA SOCIAL PARA FINS DE CEBAS

Os serviços de assistência social desenvolvidos pela Entidade são atividades de proteção social nas Políticas Nacional de Assistência Social (PNAS), Decreto No. 6.308/07, Resolução do CNAS No. 109/09 e Resolução CNAS No. 14/2014 que revogou a Resolução nº 16/2010, e por este motivo está inserida no Sistema Único de Assistência Social (SUAS) e como consequência, por elas, regulamentadas.

A Entidade possui vínculo à rede SUAS e para isso teve como requisitos:

I – presta serviços, projetos, programas ou benefícios gratuitos, continuados e planejados, sem qualquer discriminação;

II - quantifica e qualifica suas atividades de atendimento, assessoramento e defesa e garantia de direitos de acordo com a Política Nacional de Assistência Social;

III - demonstra potencial para integrar-se à rede sócio assistencial, ofertando o mínimo de sessenta por cento da sua capacidade ao SUAS; e

IV – disponibiliza esses serviços nos territórios de abrangência dos Centros de Referência da Assistência Social – CRAS e dos Centros de Referência Especializado de Assistência Social – CREAS.

A Instituição possui registro no Conselho Municipal da Criança e do Adolescente e no Conselho Municipal do Idoso.

NOTA 32-FORMALIZAÇÃO DOS PROJETOS SOCIAIS

A Entidade no desenvolvimento de suas ações socioassistenciais formaliza em cada serviço, programa e Projeto Social: os objetivos do mesmo; origem de recursos, infraestrutura, tipificando os serviços a serem executados (conforme Resolução do CNAS No. 109/09 e Decreto No. 6.308/07); público-alvo, capacidade de atendimento, recurso financeiro utilizado, recursos humanos envolvidos, abrangência territorial e demonstração da forma de participação dos usuários e/ou estratégias que serão utilizadas para esta participação nas etapas de elaboração, execução, avaliação e monitoramento do projeto.

NOTA 33-RESULTADO DAS AÇÕES ASSISTENCIAIS (INDICADORES)

A Entidade em atendimento a Lei Complementar No. 187/21, Decreto No. 6.308/07 e Resolução CNAS No. 14/2014 que revogou a Resolução nº 16/2010, na realização de suas atividades de assistência social (fins), demonstramos no quadro abaixo os dados qualitativos e quantitativos de cada ação social:

SERVIÇO DE PROTEÇÃO SOCIAL BÁSICA

Serviço/programa	Número de atendidos		Quantidade de atendimentos realizados
	DIRETOS (meta conveniada)	INDIRETOS (grupo familiar)	
Serviço de Convivência e Fortalecimento de vínculos para crianças de 03 a 06 anos	30 Unidade Santa Cândida	120	413
Serviço de Convivência e Fortalecimento de vínculos para crianças de 06 anos a 15 anos	225 Unidade Santa Cândida 100 Unidade Bela Vista	1.300	5.704
Serviço de Convivência e Fortalecimento de vínculos para idosos	90 Unidade Bela Vista	360	1.780
TOTAL	445	1.780	7.897

SERVIÇO PROTEÇÃO SOCIAL ESPECIAL MÉDIA COMPLEXIDADE

Serviço/programa	Número de atendidos		Quantidade de atendimentos realizados
	DIRETOS (meta conveniada)	INDIRETOS (grupo familiar)	
Serviço de Proteção Social Especial para pessoas com deficiência, idosos e suas Famílias	180	720	7.053
Programa de Orientação da Rede de Proteção Social	100	400	6.282
TOTAL	280	1.120	13.335

SERVIÇO PROTEÇÃO SOCIAL ESPECIAL ALTA COMPLEXIDADE

Serviço/programa	Número de atendidos		Quantidade de atendimentos realizados
	DIRETOS (meta conveniada)	INDIRETOS (grupo familiar)	
Serviço de Acolhimento em Família Acolhedora	30	120	4.787
TOTAL	30	120	4.787

NOTA 34-COBERTURA DE SEGUROS

Para atender medidas preventivas adotadas permanentemente, a Entidade efetua contratação de seguros em valor considerado suficiente para cobertura de eventuais sinistros, e assim atendendo principalmente o Princípio Contábil de Continuidade.

	Modalidade	Valor Contábil	Valor Segurado
Imóveis e Instalações	Empresarial	793.249,55	1.483.000,00
Imóveis Alugados	Empresarial	0,00	1.445.000,00
Veículos	Automóvel	197.536,65	2.280.000,00
Veículos Cessão de Uso	Automóvel	0,00	1.220.000,00

Os valores segurados são definidos pelos Administradores da Entidade em função do valor de mercado ou do valor do bem novo, conforme o caso.

NOTA 35-PROVISÃO PASSIVOS E ATIVOS CONTINGENTES (Resolução CFC No. 1.180/09 NBC TG 25)

Em atendimento a Resolução CFC Nº 1.180/09, e respaldado por um documento recebido da Assessoria Jurídica, constando a Entidade não possuir ações trabalhistas, cíveis ou tributárias envolvendo risco de perda classificado como provável ou possível.

NOTA 36-TRABALHO VOLUNTARIO

Conforme Resolução CFC nº 1.409/12 que aprovou a ITG 2002 (R1) item 19, a Entidade reconhece pelo valor justo a prestação do serviço não remunerado do voluntariado, que é composto essencialmente por pessoas que dedicam o seu tempo e talento uma importante participação em várias ações realizadas pela entidade.

O montante desse serviço em 2024 corresponde a R\$ 851.088,73. O valor ora realizado está registrado em conta específica e reconhecida na receita e na despesa

Bauru, 31 de dezembro de 2024.

NATHALIA MARIA DE
FIGUEIREDO
CALIGARIS E
TOLEDO:32169835873

Assinado de forma digital por
NATHALIA MARIA DE
FIGUEIREDO CALIGARIS E
TOLEDO:32169835873
Dados: 2025.03.28 10:54:50
-03'00'

Fundação Toledo
Nathália Maria de Figueiredo Caligaris e Toledo
Presidente
CPF: 321.698.358-73

MARCELO FRANCISCO
SANCHES:1308232683
8

Assinado de forma digital por
MARCELO FRANCISCO
SANCHES:13082326838
Dados: 2025.03.28 10:56:02 -03'00'

Martins Assessoria Contábil e Empresarial Ltda
Marcelo Francisco Sanches
Técnico em Contabilidade
CRC: 1SP168133/O-1

TERMO DE TITULARIDADE DE CERTIFICADO DIGITAL DE PESSOA FÍSICA

EMENTA: Conforme art. 10, § 1º, da Medida Provisória nº 2.200-2, de 24 de agosto de 2001, as declarações em forma eletrônica produzidas com a utilização de processo de Certificação Digital disponibilizado pela ICP-Brasil presumem-se verdadeiras em relação aos signatários, na forma do art. 219, da Lei 10.406, de 10 de janeiro de 2002 - Código Civil.

1. Identificação da Autoridade Certificadora - AC e da Autoridade de Registro - AR

Nome AC: AC SAFEWEB RFB
Endereço eletrônico: safeweb@safeweb.com.br
Website: <https://www2.safeweb.com.br/certificacao/certificacao.aspx>
Nome AR: AR SP LINK CERTIFICACAO DIGITAL
Endereço eletrônico: certificado@arsplink.com.br
Telefone: 1434321940

2. Identificação do Titular do Certificado Digital

Nome: NATHALIA MARIA DE FIGUEIREDO CALIGARIS E TOLEDO
Data Nascimento: 29/07/1983
Documento de identificação
RG/Passaporte/RNE: 0000000000 Órgão Expedidor:
CPF: 32169835873
PIS/PASEP/CI: 000000000000
CAEPF/CEI (Sem DV): 000000000000
Título de eleitor: 000000000000 Zona: 000 Sessão: 0000 Município/UF:
E-mail: FUNDATO@FUNDATO.ORG.BR
Telefone: (14) 974002902
Endereço: Rua Doutor Antônio Prudente Nº: 2-26 Compl.:
Bairro: Jardim Estoril II Cidade/UF: BAURURU / SP CEP: 17016010

3. Dados para constar no Certificado Digital

3.1 É obrigatório o preenchimento dos seguintes campos do Certificado Digital, com as informações do Titular, constantes nos documentos apresentados:

a) Nome completo, sem abreviações;

b) Data de nascimento;

c) Demais campos definidos como obrigatórios na Política de Certificado-PC.

3.2 Cabe ao Titular, de acordo com a Política de Certificado - PC da Autoridade Certificadora - AC, informar os documentos de preenchimento facultativo para a emissão do Certificado Digital. O não preenchimento dos campos facultativos pode impossibilitar a sua utilização em aplicações que os exijam.

3.2.1 O Titular declara ter ciência que o Certificado Digital é um documento eletrônico de caráter público e seu uso pressupõe a disponibilização de todos os dados nele contidos.

3.2.2 O Titular declara residir no endereço acima mencionado e, conforme decreto nº 83.936/79 e da Lei 7.115/83, se responsabiliza pelas declarações aqui prestadas, sob as penas da lei, para os fins do disposto no item 3.2.3.1 do DOC-ICP-05 instituído por Resolução do Comitê Gestor da ICP-Brasil.

4. Responsabilidades do Titular

4.1 Apresentar a documentação em sua versão original oficial, física ou digital comprobatória dos dados constantes em seu Certificado Digital, quando solicitada;

4.2 Responsabilizar-se pela criação, troca, utilização e proteção das senhas, chave privada e quando for o caso, da mídia que as contém;

4.3 Garantir a proteção e o sigilo de sua chave privada, mediante o uso de senha segura, conforme item 4.5.1.2 "b" da DPC, bem como Instrução Normativa RFB nº 2066, de 24 de fevereiro de 2022, quando for o caso;

4.3.1 Em caso de suspeita do comprometimento de sua chave privada, solicite imediatamente a revogação do certificado conforme o item 5.2 deste documento.

4.4 Responsabilizar-se por todos os atos praticados com a utilização de sua chave privada, contida no Certificado Digital contratado, especialmente pelos atos praticados perante a Receita Federal do Brasil.

5. Revogação do Certificado Digital

5.1. O Titular pode solicitar a revogação do Certificado Digital a qualquer tempo, sendo obrigatória a solicitação imediata quando:

5.1.1 Houver suspeita do comprometimento de sua chave privada, mídia ou senha, especialmente em caso de perda, furto, roubo, acesso indevido;

5.1.2 Houver alteração de qualquer informação constante do Certificado.

5.2. A revogação pode ser feita no endereço eletrônico <https://www.safeweb.com.br/ac/revogacao>, mediante fornecimento de senha específica, ou de forma presencial na AR.

6. Da Autoridade Certificadora - AC e da Autoridade de Registro - AR

6.1 A AC e a AR:

6.1.1 Não mantém cópia de segurança da chave privada do titular do Certificado de Assinatura Digital por ela emitido;

6.1.2 Não mantém cópia das senhas de proteção e das senhas das mídias do Certificado Digital por ela emitido;

6.1.3 Reservam-se ao direito de revogar o Certificado, caso o pagamento não se confirme;

6.1.4 Manterão sigilo dos documentos recebidos.

7. Disposição Final

7.1 A Certificação Digital aplicam-se as disposições normativas da ICP -Brasil estabelecidas pela AC Raiz - Instituto Nacional de Tecnologia da Informação (ITI) e pelo Comitê Gestor da ICP -Brasil, disponíveis eletronicamente no endereço www.iti.gov.br, bem como o Código de Defesa do Consumidor - CDC.

7.2 Este Certificado Digital tem validade de 12 meses a partir da data de emissão. Para Certificados em Nuvem, observe também o período de uso contratado no momento da escolha do produto.

Declaro ter ciência de que a utilização do Certificado Digital obedece, cumulativamente, aos termos da Declaração de Prática de Certificação (DPC) e da Política de Certificado (PC) da AC acima identificada, disponíveis eletronicamente no endereço <https://www.safeweb.com.br/repositorio>.

Declaro, ainda, que todos os dados informados neste termo são verdadeiros e assumo toda e qualquer responsabilidade, no âmbito civil e criminal sobretudo em relação ao art. 299 do Código Penal, acerca da veracidade do mesmo. Desta forma, isento a AC SAFEWEB RFB de qualquer encargo ou responsabilidade e aceito o disposto no Termo de Titularidade, assinado digitalmente, via sistema, pelas partes e na presença do Agente de Registro, quando aplicável.

MARÍLIA/SP, 09 de Dezembro de 2024.

Documento assinado digitalmente. Validade jurídica garantida pela M.P. 2.200-2 de 24 de agosto de 2001.

PARECER DO CONSELHO FISCAL

Os abaixo assinados, na condição de membros do Conselho Fiscal da FUNDAÇÃO TOLEDO e em cumprimento das atribuições legais e estatutárias, examinamos os seguintes documentos:

- Balanço Patrimonial, Demonstrações de Resultado do Exercício, Demonstrativos de Fluxo de Caixa, Demonstrativos de Mutações do Patrimônio Líquido, Demonstrativo de Valor Adicionado e Demonstrativo de Resultado Abrangente.
- Notas Explicativas as Demonstrações Contábeis e Financeiras do Exercício e Relatório da Auditoria independente.

Baseando-se nos documentos apresentados e após análise, verificamos a veracidade das normas contábeis aplicadas, assim como a legitimidade dos procedimentos contábeis conforme legislações pertinentes e os Princípios e Normas Brasileiras de contabilidade.

Desta forma somos de opinião favorável a aprovação das demonstrações contábeis relativas ao exercício encerrado em 31 de dezembro de 2024.

Bauru, 31 de março de 2025.



Edson Kiyotaka Yeiri Mitsuya
Conselheiro Fiscal



Sandra Regina Fiocco
Conselheira Fiscal



Roberval Modesto da Cunha
Conselheiro Fiscal

AUDISA

01.739

CERTIFICADO DE AUDITORIA CONTÁBIL INDEPENDENTE

EXERCÍCIO AUDITADO: 2024

A FUNDAÇÃO TOLEDO CNPJ:05.106.014/0001-08 FOI DEVIDAMENTE AUDITADA PELA AUDISA AUDITORES ASSOCIADOS, EMPRESA ESPECIALIZADA EM ENTIDADES DO TERCEIRO SETOR, QUE EMITIU O RELATÓRIO DO AUDITOR INDEPENDENTE EM 18 DE MARÇO DE 2025, PROPORCIONANDO CREDIBILIDADE E TRANSPARÊNCIA DAS SUAS AÇÕES.

25/03/2025

Data



Assinatura

